民報

THE MIN PAO

登記證 內政部警字一五九九號 中宣會中字九七九號

中華郵政特准掛號立券按照總包特別優益待遇之新聞紙

第一千零三十七號

今日三大張售大洋三分四釐

館址 上海山東路二八六號　電話 營業部九三八一六 編輯部九一四六八　電報掛號 三〇四六

定報價目 ▲國內新疆蒙古以外各地每月洋一元三個月洋二元七角半年洋五元全年洋九元（日本朝鮮同）▲新疆蒙古每月洋一元六角▲歐美各國每月洋三元七角▲香港澳門每月洋二元報費先惠郵票九五折算

廣告刊例 ▲特等新聞欄三行起碼每日每行洋九角▲乙級特等新聞欄四行起碼每日每行洋四角半▲頭等封面及社評前二行起碼每日每行洋一元八角▲緊要分類短行六十字起碼每日每字洋二分五厘英寸六方每起碼每日每方寸洋一元二角

各書局廉價發售以各總店及支店爲限

中國文化建設協會主辦全國讀書運動大會

全國各大書局爲贊助本會讀書運動鼓勵全國青年努力求學在大會期間一律五折發售本版各書

大會日期四月八日至四月廿一日

上海法學書局 本版各書一律五折發售，「法令週報」八折發售。

大東書局 除各種雜誌外，本版各書一律五折發售。

中華書局 除教科書，雜誌，及預約書外，本版各書一律五折發售。

世界書局 精選本版書一千種，五折發售，備有千種半價書目爲憑。

北新書局 本版書一律五折發售，雜誌一律八折發售。

光華書局 本版書一律五折發售，雜誌一律八折發售。

辛墾書局 「研究與批判」雜誌八折發售，其他各本版書籍一律五折。

兒童書局 雜誌九折發售，其他各本版書籍一律五折。

商務印書館 精選本版書一千種，五折發售，備有千種半價書目爲憑。

開明書局 除各種教科書，活葉文選，預約書，特價書，雜誌外，本版書一律五折發售。「中學生雜誌」及「詞學季刊」八折。

現代書局 本版書籍一律五折發售，雜誌九折發售。

華通書局 自然科學辭典七折發售，其他各本版書籍一律五折。

新生命書局 各種本版書籍，一律五折發售，雜誌八折發售。

新中國書局 預約書及雜誌九折發售，其他各種本版書一律五折。

黎明書局 本版各書及各種雜誌，一律五折發售。

——次序以筆劃爲先後——

外埠函購以發信日郵戳爲憑

倫敦中國藝術展覽 上海預展會 今日開幕

歷代古物之集體 中國藝術之結晶

展覽物品 書畫 織綉 銅器 瓷器 古書 玉器 搨扇 景泰藍 剔紅 老古選例

會址 黃浦灘路二十二號（中國銀行舊址）

會期 自四月八日起至三十日止 每日上午九時至下午四時半（除今日外每逢星期一上午停止參觀）

入場券價目 每張二元正

售券處 漢口路中國銀行 寗波路上海商業儲蓄銀行 南京路中國國貨公司 四川路中國旅行社總社 本會門首仍設售券處

上起商周秦漢 下迄宋元明清

訂婚啓事

我倆得家長之許可及本人之同意於四月八日在滬訂婚特此敬告諸衆友

張銳 鍾鳴 敬啓

魏烱律師事務所遷移

本事務所現已由北京路墾業銀行四樓遷移至福煦路八七七弄（即模範村）四十號辦公電話改爲七〇八一六號特此通告

劉史超律師代表大成 恆興 鼎泰德 順泰 聚大 正大 聚泰 永順泰 長茂 餘順公 慶大行等聲明反對徐佐良律師代表和盛號清算並警告該和盛號負責人啓事

茲據上開當事人聲稱茲閱報章載有徐佐良律師代表和盛號清算之通告不勝駭異查該和盛號開設以來時僅數月今忽突然閉歇宣告清算其心叵測已屬明顯況該號在此三數日內先後向敝行等騙取貨物價約八萬元之鉅私行運出押款潛逃似此情形該和盛號實有虛設字號詐欺取財嫌疑且該欠餘順公行款項亦達四千餘元之譜間以空頭支票爲搪塞之手段核該行爲均屬觸犯刑章除委請貴律師依法辦理對於該和盛號之非法清算登報駁斥外並請代表警告該和盛號負責人限三日內出面理楚否則即請依法訴究等情前來據此合代登報反對並警告如上

民國二十四年四月七日

事務所 四川路二九九號 電話一一八四四

陳文喆律師代表耿長命鄭重聲明

茲據耿長命來所聲稱本人配偶姚秀英自從結婚以來對於姚氏自身與人銀錢往來從未徵求本人同意自爲處理是以夫妻間早經實行分別財產制度茲爲保護交易安全起見用特鄭重聲明對於姚秀英無論其過去將來用自己名義向人立約借貸概由姚秀英自行負責與本人絲毫無涉倘或有以本人名義出立票據亦須認明有本人親自蓋章爲限負其責任祗恐外界不明眞相委請貴律師代爲登報聲明等情前來合亟代爲鄭重聲明如上

事務所 愷自邇路芝蘭坊 電話八一五四九

老刀牌香烟

老有五十年來芬芳歷史

老有萬千吸家歷年信譽

老有烟葉最學烟味最醇

老有始終如一枝枝滿意

市上最老最著名的老刀牌香烟確係並世無雙極有歷史價值之香烟

每枝包祇售銅元十六枚

各烟紙店均有出售

黔匪息烽受挫以後 狼狽奔竄避與國軍接觸
渡烏江時溺斃甚衆
贛省協剿會辦結束

路透社六日貴陽電 黔省共匪仍東退、竭力避免與政府軍接觸、匪在息烽附近受挫後、初向東南退、繼轉西復向東南、繼又向東退至距貴定二十里內、因聞政府軍駐於該處、乃轉向西北奔竄、已於今晨渡烏江、溺斃者甚衆、此股匪衆現疾向東走、期與賀龍所率之匪股會合、匪在山地行動忙碌、其目的顯在不惜犧牲、避免與政府軍接觸、

湖南社七日長沙電 李宗保率部投誠、何鍵昨去電嘉獎、並派員前往宣撫、點驗一切、

中央社七日南昌電 省協剿會成立以來、以民衆力量協助剿匪、收效甚宏、現以匪患敉平、協剿工作告一段落、定本月底開結束會議 辦理結束、並將數年來工作製成報告、又慰勞會前派代表攜慰勞品赴湘粵閩贛京各地、慰勞各剿匪有功將士、現因任務完畢、辦理結束、

民族掃墓代表 昨謁黃陵舉行祭典
張繼邵元冲等代表致祭 今至咸興分謁周陵茂陵

中央社七日西安電 中部六日電、民族掃墓代表張繼、邵元冲等、一行五日蒞兩宿同官、六日上午十時離同赴中部、晚五時抵達、定七日晨八時謁黃帝陵、舉行掃墓典禮、禮畢當日南行、仍宿同官、定八日至咸陽興平、謁周陵茂陵、省垣各界謁陵代表、定八日晨由省赴周陵、參與致祭、

中央社七日西安電 耀縣七日電、民族掃墓典禮七日晨八時在中部黃帝陵舉行、到當地民衆約五千餘人、先由中樞代表張繼邵元冲鄧家彥主祭、並獻香花讀祭文、次由陝省代表邵力子郭英夫焉欽哉等六人致祭、並鳴禮炮、九時禮畢、復至黃陵參拜一週、儀式莊嚴隆重、九時半由中部南行、下午五時抵耀縣定八日晨遊覽耀縣名勝藥王山後、即返西安、再定九日晨偕同西安各界謁陵代表同赴周陵茂陵致祭、當日即返西安、

戰區問題 中日商定解決步驟 新保安隊月中接防

本報七日北平電 中日代表在津會商結果、(一)戰區清鄉及春賑、(二)新保安隊開入戰區、(三)東陵接收、均已決定解決步驟、新保安隊月中接防後、即辦清鄉、東陵接收候我返津商保護辦法、

本報七日北平電 遵化匪部圖竄喜峯口捨身台、匪部仍據險頑抗、中黨峪地方連日獲斃匪甚多、

中央社七日北平電 遵化電話、盤踞捨身台流星峪殘匪被圍隊包剿、斃匪二十餘名、六日全部北竄、

俞徐昨離漢返京

中央社七日漢口電 俞飛鵬徐庭瑤前由渝飛漢、七日晨乘瑞和輪返京、

馮庸抵漢謁張學良

中央社七日漢口電 馮庸七日由平乘機來漢、下榻銀行公會、候謁張學良、

洛軍分校紀念週 張學良主席報告

中央社七日洛陽電 八日洛軍分校紀念週由張學良主席、講軍人本身要有確實能名、才能組織民衆、自衞圖強、

立法院將起草勞工法

中時社七日南京電 立法院進行起草勞工法規、分派委員赴各大商埠調查勞工情形、以作參考、上海視察委員史維煥等業於前日返京、向立院報告、該院候派往廣州、福州、青島、漢口、天津各地委員調查返京後、即彙集報告、從事起草、

蕭縣舉辦土地陳報

中央社七日徐州電 蘇省府通令全省舉辦土地陳報、徐淮海各縣、因事實困難、未全着手、惟蕭縣於本月初遵命辦理、現全縣各機關學校、一致動員、分宜傳插標登記丈量各組、預計一月即辦理完竣、爲全省整頓田賦及土地丈量之模範、

施公使演說 美國人不瞭解中國
美人雖無損害中國之意 但購銀政策實有害中國

國民社五日嘉伯爾希爾電 中國駐美公使施肇基博士今日在此間演說、稱美國之購銀政策實與中國有害、中國已採取羅斯福總統之善鄰政策、中日之間雖尚多爭執、但中國希望以此項政策用之於日本、所謂善鄰應尊重他國之平等及充份瞭解他國之需要、復稱、美國會銀派所謂有利於中國之購銀政策、即爲漠視友邦情形之一例、因其實有害於中國也、施氏最後稱、美國人實無損害中國之意、不過不瞭解耳、美國一般人對於中國最爲親善、中美兩國之文化根本上實相融洽、故實際上可謂有一種文化的、與感情的協約、存於兩國人民之間也、

蘇省中學生禁烟演說競賽結果
共取九名許瑛給獎 京女中張淑寶第一

中央社七日鎮江電 蘇全省中學生禁烟演說競賽會、七日在省黨部舉行決賽、到千餘人、評判趙棣華、項致莊、羅時實、主席葉秀峯、下午二時開始演說、取九名、每人至多五分鐘、迄七時半畢、結果一、京女中張淑寶、講題爲「我國過去禁烟失敗的原因、和今後對於禁烟的希望」、二、南中孔祥書、題爲「禁烟問題」、三、通中孫永璋、(女)題爲「禁烟與剿匪」、四、徐中陸先育、五、南通李荷南、(女)六、徐女師孫德芳、七、太師葛于芬、(女)八、運河鄉師佟裔昌、九、鎮師法東作、由保安處長項致莊夫人許瑛給獎、九名中女生佔五人、凡預賽及自由賽者均有獎、

杭市府準備招待哈斯

中央社七日杭州電 國聯代表哈斯、定八日由杭、來贛參觀市府籌備招待、

財部催繳銀行儲款保證金

本報七日南京電 財部以二十四年度轉瞬開始、所有各儲蓄銀行二十三年度應繳儲款保證金銀行、調查營業數額、俾彙集統計、交儲款保證金委員會通知各行、即行依法繳付、

京行將增董事名額

本報七日南京電 中交兩行組織條例及章程、均已呈財部主管司修訂、交行開股東會後、將增加董事名額、充實組織、

平漢路局籌修黃河鐵橋
已測繪完竣擬定預算 俟呈准鐵部撥款興修

本報七日漢口電 平漢路局籌修黃河鐵橋、已測繪完竣、擬定預算計劃、七日呈鐵部、俟核准後撥款興修、

鐵部經濟調查團 定本月中旬出發

本報七日南京電 鐵部組織經濟調查團、調查西蘭沿線經濟、定本月中旬出發、

江南公路聯合通車 六月一日舉行

中時社七日南京電 江南公路聯合通車典禮、定六月一日舉行、其路線爲蘇嘉、武宜、溧武、溧水、錫宜、錫澄、川匯等七線、參加客車共念餘輛、行程規定第一天上午由無錫出發、至鎮江午膳、宿南京、第二天由南京出發、至宜興午膳、宿無錫、第三天由無錫出發、至常熟午膳、宿吳縣、第四天吳縣出發、至上海住宿、第五天由上海至瀏河、第六天、同至上海寶山路散隊、

湘決定查禁烟種檢舉計畫

湖南社七日長沙電 行營特派劉仲荻來湘、會同省府實行查禁種烟總檢舉、省府昨召集劉特派員、及各有關方面會議、決定原則多項、由劉特派員會同民廳、妥擬全省分區總檢舉計劃、呈報行營尅期實行、

湘黔路第二段開工

中央社六日沅陵電 湘黔路沅陵以上第二段、自田灣至寺前鋪、六日開工、

漢沙長途自車比賽 第一名曹慶麟得錦標

本報七日漢口電 荊治休協會主辦之漢沙長途自車比賽、六日由沙出發、參加者七十八、晚宿皂市、七日抵漢、第一名曹慶麟、以十七時十九分行五百六十里、

稅警到閩協辦緝務

中央社七日福州電 財部准閩鹽運使劉宗翼之請、撥稅警一營來閩、協助緝務、七日可由滬運省、並派韓輝棠任稅警課副課長、已到閩接事、

閩三縣將設測候所

中央社七日福州電 南平浦城長汀三縣、設氣象測候所、中央研究院派咸啓助等六人、月底攜帶儀器來閩、分赴各所服務、建廳已飭各該縣區專員籌備、

閩三烈士 昨舉行入祠典禮

本報七日南京電 閩林頌亭、陳子範、楊玉鑅三烈士、七日晨舉行入祠典禮、由林主席代表魏懷主祭、行禮後、獻花圈、讀祭文、末由家屬致謝、

粵播音台日內興築

中央社七日香港電 省播音台興築機器、下旬可運到日內即興築、

粵樹膠業公會 組實施統制理事會

中央社七日香港電 樹膠業公會組實施統制理事會、專責主持統制事宜、

廈太古新倉棧 建飛橋碼頭生反響
外部函英領令暫緩動工

本報七日廈門電 太古新倉棧建飛橋碼頭、水上團體以影響工友生活、提條件議抵制、候總行答覆中、省府電廈、外部派劉光謙來閩商決、已函英領令太古暫緩動工、

波蘭教練船駛抵港

中央社七日香港電 波蘭教練船達普莫塞號、六日下午五時抵港、七日午由船主馬芝耶維基率全體員生百零七名、登岸遊覽、定九日離港赴新嘉坡、

津戒毒所籌劃擴充
▲津民沉淪毒海達十二萬人

中央社七日天津電 津市戒毒所成立後、毒民戒淨出所者、先後達八百餘名、據該所主任王毓銳談、現時自動投所請戒者日在百人、而津市民淪毒海者、頃由各關係方面統計、超出十二萬人、就本所過去辦理經驗、每月可使四百人斷癮、則須二十五年方全數戒淨、市府方面正籌募鉅款、擴充本所、以適應所需、

復興華絲國外銷路
實部正研究具體方案 改良品質及稅率救濟

本報七日南京電 實部以華絲在國外市場不振、亟須謀復興辦法、當飭國際貿易局長何炳賢、商品檢驗局長蔡無忌、繆鍾秀等會同研究具體方案呈核、玆據該部息、現此項方案尚未研究竣事、但其研究情形已據陸續呈部、其要點最注重於改良華絲品質及推銷辦法、以及稅率上之救濟諸端、現正在參事廳審核、統籌計劃進行、

馬超俊八日視事

本報七日南京電 新京市長馬超俊、定八日到市府視事、社會局長定陳劍如、財政局長定羅靜、秘書長定王漱芳、

張志潭辭政整會委員

中央社七日北平電 張志潭前患中風病、經醫診治後、現遍身仍麻木不仁、據醫云、須長期休養、已懇辭政整會委員、

駐粵英總領赴桂視察

中央社七日香港電 駐粵英代總領略嘉仁、七日赴桂視察僑務、

豫各教局長集汴請求維持教費

中央社七日開封電 省府停徵教育畝捐、各縣教費無着、湯陰蘭封等縣教育局長集汴、謁劉峙請救濟、劉

衛津河決徵工疏濬

中央社七日天津電 津縣府決按入民服役法、徵工疏濬衛津河、灌溉附近農田、需工款十萬元、俟冀省農田水利基金委員會撥到後開始動工、

臨朐蠶絲指導所成立

中央社七日濟南電 臨朐蠶絲指導所、組織成立、烘繭灶已運到、正在按裝中、約五月初旬可竣、本年絲業、預料可發展、滬絲商代表蔡仁抱稱、本年擬盡量收買、

地政學會年會閉幕
蕭錚等當選爲三屆理事

中央社七日南京電 地政學會七日晨開四次會、並即閉幕大會、票選蕭錚、祝平、萬國鼎、鄭震宇、曾濟寬、王罕、唐啓宇、鮑德澂、高信、爲三屆理事、湯惠蓀、張淼、洪姬川、蔣廉、董中生、爲候補理事、推陳立夫爲名譽理事、

中國氣象學會昨開十週紀念會
▲下午舉行年會晚即閉幕

中央社十七日南京電 中國氣象學會十週紀念會、七日晨在氣象所舉行、到會員四十餘人、竺可楨主席、並致開會詞、諸葛麒報告會務、高魯蔣丙然相繼演說、次主席宣布通信選舉結果會長竺可楨、副會長蔣丙然、理事會設京、再次選出胡煥庸等八人爲理事、諸葛麒爲總幹事、末介紹新會員畢、即討論提案、計共二十六件、其中二十二件、交八日氣象機關聯席會討論、餘四件皆關於氣象刊物問題、均交理事會辦理、正午在中大聚餐、下午二時年會、移至中大舉行、宣讀論文、計十篇、六時畢、晚由氣象所宴招待大會會員、旋即閉幕、

津市民請限制當商增利

中央社七日天津電 津市當商協議、就原來利息、由二分三增至二分五、市民華子舟等呈請當局予以限制、

林知淵昨抵京
▲閩三年計劃明年起建設

本報七日南京電 林知淵七日來京、謁林主席、汪院長、孔祥熙、林談、閩建中山紀念堂、已撥五萬、尚不敷、將請中央補助、陳儀擬治閩三年計劃、明年起建設、財長徐椊不日來京、將向中央商發省公債八百萬、

賀耀組昨晚來滬
下關車站熱烈歡迎 賀偕隨員後日放洋

中央社七日南京電 賀耀組赴土各事已辦理完畢、定十日乘義輪康特凡第號出國、現因船期即屆、於七日午後五時、乘車離京赴滬、呂超、陳調元、唐有壬、曹浩森、谷正倫、鄒作華、及參軍兩部人員約數十人、均到下關車站送行、京回教會全體人員、亦齊集車站、持旗歡送、極爲熱烈、賀夫婦及隨員到站、賀向往送人員頻頻點首、依次握手致謝、回教人員並燃鞭炮歡送、賀即於鞭炮聲中登車東去、聞賀抵滬、定八日晚宴新聞界、十日偕使館人員乘輪放洋、

滬農村貸欵團抵漢
訪張羣商貸款事宜 鄒秉文即赴贛考察

中央社七日漢口電 滬銀行界農村貸款團團長鄒秉文、偕張蔭溥等四人、七日由鄭來漢、當訪張羣商談貸款事宜、張及武漢銀行界、均設宴款待、聞決在漢設一辦事處、附設於農民銀行、初步貸款、注意棉產運銷、擬與省府之棉業改進會合作、鄒即於七日晚乘瑞和輪赴潯、轉南昌考察、約十日可返滬、

張伯苓過徐晉京

中央社七日徐州電 張伯苓七日晨由津過徐赴京、向教部接洽要公、

劉貽燕昨過京返皖

中央社七日南京電 皖建廳長劉貽燕、七日晨由滬抵京、旋乘輪返省、向劉鎮華報告、接洽建設公債及賑務經過、

何爾康到鄂講學

中央社七日漢口電 美哈佛大學政治學教授何爾康、七日午由潯來漢、即渡江至武漢大學、定八日起在武大講學三星期、並在武漢公開演講三次、

美使定十八日晉京

中央社七日北平電 美使詹森、定十八日離平晉京、候迎美經濟考察團、順便訪我外交當局、作普通應酬、此外並無其他任務、

本報七日南京電 美使詹森爲擴充駐京使館辦事處、特調駐大連領事文森來京、襄理使館辦事處事務、又駐京美總領裴克請假返國、九日由京赴滬、已派埃及森代、

美二批遊歷團遊天壇

中央社七日北平電 美二批遊歷團二百餘人、七日晨分赴天壇各名勝遊覽、又美商業考察團在平考察完畢、定七日晚赴瀋、

駐閩日領今來滬

中央社七日福州電 日領宇佐美珍彥、定八日赴滬、出席日領會議、

中央黨部視察團抵蘇

本報七日蘇州電 中央黨部視察團張北海等四人、下午抵蘇、定明日視察各級黨部、

暨大考察團日內南返

中央社七日北平電 滬暨大政經系畢業學生考察團、一行由查修博士領導、至平連日參觀市政、及教文化各機機、並分訪學術界名流、日內即南返、

中東路俄員撤回

日聯社七日哈爾濱電 中東路蘇聯幹部人員柯資尼作夫氏及邦德烏拉氏以次共一百零四人、已於七日午前十一時由哈爾濱車站乘特別列車道經滿洲里撤回本國、

中國文化建設協會 發起 讀書運動大會
中華書局半價二星期
今天起
廉售半價辦法
1. 特售半價自四月八日起至二十一日止;無論門市或函購,均現購爲限,概不記賬。
2 半價圖書印有書目單,各級教科書、兒童讀物、預約書及雜誌等,不在此例。
3. 各貨出門,概不退換。
4. 圖書館博物館等優待券,暫不適用。
全部兒童讀物本月內一律廉售六折
小朋友畫報 小朋友週刊 本月內預定或零售概打八折
圖書目錄 承索即贈
★★★★★★★歡迎通信現購★★★★★★★
全國各地分支局供應圖書文具
▼函購半價圖書郵費照定價之一成 郵票十足代洋
敝局爲全國各地讀者便利起見,在上海河南路總店設有函購部,辦理通信函購,原係不收郵費,但購半價圖書,須收郵費照定價之一成。郵票代洋,除限某省專用及黏連污損者外,十足通用。
中國銀行 交通銀行 各地分支行代收貨款
▼既免貨款之滙費 又省信資
凡國內各地向上海敝局總店惠購圖書、儀器、文具等,委託中國銀行或交通銀行各地分支行匯款者,匯費一律免收,而註明所購貨物之購貨單,亦由銀行帶同寄滬,免收信資。
全國各地郵局代購定書籍雜誌
▼概照原價代定 免收滙費信資
敝局按照郵局代購書籍辦法,將重要各書,概行摩請登記。各地讀者惠購敝局出版之圖書,請向郵局索閱「郵局代購書籍目錄」,凡敝局已經登記各書,均可向郵局代購,除繳付書價外,免收匯費。又敝局出版之新中華、中華教育界、中華英文週報、小朋友四種雜誌,各地讀者可向郵務管理局或一二三等郵局代定,除繳付書價外,免收匯費及信資。
(乙117)

三級三審制 先由十四省區推行
法部通令限期呈覆 最高法院將增庭數

中央社七日南京電　司法部首期推行之三級三審法院組織法省區、前經決定者爲魯皖鄂三省、茲聞尚有蘇浙晉冀豫湘贛粵桂閩甘十一省、亦在計劃中、共計有十四省之多、該部並已通令上述各省、限文到二十日內、呈覆是否能如期推行、以便決定一切、又三級三審制推行後、全國第三審均將屬最高法院辦理、該院現有民刑各庭勢將依事實需要、增加庭數、始敷辦理、至應增庭數若干、現尚未定、正由法部與最高法院籌商中、

中美間郵航 延期一週
十六日通航

國民新聞社六日舊金山電　今日宣布、美國加州至中國間之航空郵路、已因集郵家之迫切請求、延期至四月十六日正式成立、據稱集郵家因無充份時間、可以設法於東方號飛渡太平洋之前、以郵件交由該機寄美、故有此請求、按該機係原定於四月九日起程

少談理論多做實際工作（續）
人人應秉着爲公的心與物去爭
——吳稚暉在重慶演講詞——

中山先生的革命思想，甲午以前、就在醞釀之中、那時他要同李鴻章談判、提出四個條件、一是「人盡其才」、使到有本領的人、都能用來與物競爭、微服自然、二是「地盡其利」、把地底裏所藏的和土地上所生的統統都盡量的生出來、三是「物盡其用」、使所有的東西、都能供給我們人類的享受、四是「貨暢其流」、百物能夠向各處流通、以此所有易彼所無、自可調節用途、這是革命思想最高的表現、假如這四個條件都能辦到、豈不盡美盡善、而今我們沒有辦到、反而吃了外人的虧、試問今日世界上的許許多多問題、還不是從貨暢其流這一點所引起來的、外國人都在中國貨暢其流、所以我們要受人欺侮、這可見中山先生早就看重了人與物爭的事情、早就定下了人與物爭的原則、無如當時不能實行、沒有辦法、才倡導革命運動、從根本上創造出中華民國、我想無論誰人、除非是讀書錯了的遺老、都不會反對這個民國、說到民國、雖然成立了、當時民國的政治、尙無辦法、憲法是東抄一篇、西抄一篇、文不對題、中山先生看見這樣不對、才定出建造民國的制度來、從世界上最先進的民國美國和瑞士、從他們那裏採取了罷官權、複決權、完成了最完全的民權主義、民生主義、是含有對於未來的理想、便是在全部三民主義實行起來、成爲世界上最新的民主國家、

許多人太小氣

時常討論、要創造主義、不肯服從他人、有如一家父母子女、各言主張、

憑空理想

這怎麼弄得好、中山先生的意思、不過從世界各國的政治思想裏理出一個救中國的主義來、他並不要專利、許多人稱三民主義爲孫文主義、我想、這是不妥當的、最可笑的有位共黨的瞿秋白說、三民主義是「雜貨攤」、我說該是「集大成」、好比孔老先生的學說、是祖述堯舜禹湯文武的學說、而集其大成、所以稱孔老先生爲先師、我想應該改爲先聖、要中山先生集古今中外之大成、才是先師、聖好比殿裏的老和尙、是過去了的、先師却是廟裏正當權的方丈、他有辦法能夠處理當前的一切、這還不是我隨便說的、我們從史書上可以看出、周公自東周至漢時、却被稱爲先聖、至漢武帝時、把孔子學說辦理出來、稱孔子爲先師、而改稱周公爲先聖、例改稱的頭銜、逐歸於孔子、現在可以依例改稱、不過在這裏、我並不是要向政府請願、常讀總理遺囑第一句說、余致力國民革命凡四十年、可知中山先生的大革命理論、積四十年經驗、集中外古今之大成、並非憑空理想、第二句說的、其目的在求中國之自由平等、我想就是朱毛徐向前、對於這點、也不會反對的、第三句說、聯合世界上以平等待我之民族、共同奮鬥、這也是應該的、無如現在還找不出以平等待我之民族來、至於建國方略建國大綱三民主義和第一次全國代表大會宣言、便是我們建國的法實、其中的含義、實在是盡收世界各國所有的長處、中山先生把所言的精義集中起來、參照國情定下來的、中山先生還有他最後的理想、他喜寫天下爲公四個字、也最服膺禮運的大同篇、卽可知中山先生的崇高偉大了、中山先生還告訴我們知難行易、這個道理很簡單、比如我面前的水、口渴時隨便喝下去、假如有人說這水裏有微菌、那我就不喝了、見知是很要緊的、有位胡適之對於這點、要提出討論、我勸他還是不要說、總之

人和人的交涉

現在沒有開工夫、頂好不談、一致照着三民主義行下去便好了、到了相當時期、中山先生將在墓地裏發出一聲唱歎、那時留待後人再出新的花樣來、現在正是吃早飯的時候、千萬不要爭論、而今還要把全副的功夫用到人同物爭上面去、大家本着爲公的出發點去和物爭、那末大家也就可以得到享受、以上第一點說的倫理政治、第二點說的科學工藝、政治方面已經有了深精博大的三民主義給我們做標準、科學工藝則偉大的科學家固不可少、各方面實行的人更是要緊、科學是工藝的母親、工藝是科學在日常生活上的應用、工藝家也就是科學界的無名英雄、請大家各人做些小小的工業、解決生活是小事、訓練出許多的人才那才是大事呀、好比民生公司就辦得很好、船上的員工都得到好的調練、對於外國船的抵制、就很有成效、又如上海康元罐頭廠管理訓練都認眞、一個不識字的小孩子進去三兩年、便巳得到中學程度的粗淺知識、現在和我同來的張靜江先生、在南京辦的江南汽車公司、裏面得到吳琢之先生管理得法、學徒從裏面可以得到很好的知識與教育、成效大著、奉勸大家如肯用幾千塊錢開個工廠、小之可以解決許多人的生活、大之可以儲備許多人才報效國家、是很有價値的了、綜括說起來、人和人的交涉、要絕對避免、人和物的交涉、大家可要起勁的去幹、中國受了外國貨暢其流的毒害、而今正要我們努力的去挽救、現在有一件物品、不僅抵制了外貨、反而可以暢流到外國去、這就是人人必需的襪子、各位有人到過歐洲去的、一定可以曉得、馬賽的海關、查到中國人的行李、開口就問你們有絲襪子嗎、人可見外國也怕我們貨暢其流起來、希望大家提倡科學講究工藝、三十年前的日本、工商業並不發達、交通也不便當、因爲他們能夠從事實際工作、所以現在也就強盛興旺了、我們要急起直追的迎頭趕上去、

社評　讀書運動

裕

中國文化建設協會倡導之讀書運動，有贊成者，亦有非議者．其非議者，以爲當此國難期間，讀書不足以救國，反足以分散知識分子對於挽救國難之努力；其贊成者，亦以讀書可以明理，必待燭理明，而後始可有智者頭腦，仁者心懷，勇者精神；以之攻學，則學術昌明，以之救國，則國難可紓．此種救國目的論之讀書論，無論贊成者或非議者，皆屬陳論過高．吾人以爲讀書求知，係任何人日常生活之一部份，不論其爲商場上之商人，工場內之工人或農場上之農夫，在饗舍之學子，更無論矣；無論任何人失去此一部份生活，將不足以爲人，遑言救國？間嘗見市場上商人當一金融風潮之來，每致傾家蕩產，叩其原因所在，恆瞠目不知所對，此種情景，甯不可憫？

『我國之大患，不僅武力落後，科學落後，生產亦感落後，此爲任何人所能明瞭者．中國生產落後，不僅農夫應負其責，卽政府與工商業者亦應分負其責；惟農夫之負責則較爲直接，較爲重要．中國農夫因無科學知識，無工業知識，並無商業知識，每致有大量之土地，並不能獲得相當之生產；縱能有若干之生產，因其無工業之知識，每致其生產品不適合工業生產之需要，以致爲市場所拒絕．姑以棉花一端而論．棉之適於工業用者，以纖維較長爲貴．棉之纖維長者在一莖上以中部爲較長，其上端較短，其近根處亦較短．收穫者不加選擇，而將上中下三部之棉花混在一處；此項棉花因雜有較短之纖維，每不合機器生產之用，以致此種棉花之不爲中國工人所喜用，亦不爲中國商場所歡迎，因此每致購用外貨，而使中國農村破產，此項情景，甯不痛心？

「現代工人只須以筋力管理機械之機器，不必需要若何之知識」，發爲此種論調者，殆全無工業生產之知識．工業生產須有新式之機器，尤須有優良之技術．吾人嘗以爲日本工人較日本武人之侵略力量尤大，日本商品已侵入世界任何區域，而該區域仍爲日本武力所不能達到者．世界各國對於日本商品畏之如洪水猛獸而思所以拒絕之．曼却斯特當局曾擬徵收日貨傾銷稅，日本曾以數字證明其貨價之廉爲採取新式機器，工人技術優良所致，曼却斯特當局竟爲折服．由此可見工人技術優良之重要．日本之所以兵强者，由其國漸富；蓋欲建造飛機大砲軍艦，非錢不辦；而日本工人之所以有優良之技術者，因其富有管理機器之知識也．

綜觀上述，可知中國目前科學落後，武力落後，乃至生產落後，究其根本原因，實由於知識落後；而中國人知識之所以落後者，實因在其日常生活缺乏一部份讀書求知生活也．在其日常生活中，缺乏一部份讀書求知之生活，於是相與消磨於賭博，消磨於遊蕩，風俗日偷，環境益壞；因風俗日偷，環境益壞，又轉足以影響其精神，影響其事業，中國目前之大患，在此在此．

中國目前不僅農工商相習於不讀書，卽在黌舍之學子，亦多東書不觀，游談無根，意氣囂張，至足駭人，執教者未嘗不搖頭浩歎也．教育當局憂之，注重資格，强迫入校，於是又發生僞造證書，跳越年級之弊．甚至入學校非有資財不可，每拒絕眞正欲讀書者於校門之外，而文憑證書僅成爲小有產者之裝飾品．學生不讀書之風氣，教育當局又欲以會考科正之，乃書買又爲不讀書之學生大開方便之門，會考與入學指南充斥市場．此種書籍之發行，不特可以增長學生不讀書之風氣，且足以降低普遍教育之程度；蓋吾人偶取會考指南觀之，見每一命題之答案，粗淺簡陋，使吾人如爲評閱員，僅可與以三十分，決不能許其及格；而學生將以此答案爲眞理，爲天經地義，其錯誤將如何補救耶？其遺害將有窮盡耶？在目前教育陷於如此錯誤之境地，乃中國文化建設協會有讀書競進會之組織，以鼓勵讀書，造成好學風氣，提高文化水準爲宗旨；觀其讀書辦法：每年於春秋兩季敦請專家選定適合中學大學兩組程度之書籍若干種；凡參加讀書者，須隨時以其心得或書中要點，作成劄記；凡讀者於所選定之書，如有疑問，可向該會所聘之導師通函詢問．此項讀書辦法，見之於曾文正公家書尤詳，在清季凡家庭父兄曾以之督責其子弟者，在今日凡三十歲以上之稍有成就者，殆無不受此種方法之訓練．自中國失學，父兄不能教之於家庭，教師不能教之於學校，官廳不能以任何方法督促之者，乃中國文化建設協會竟負此種指導責任，此吾人之所以極表贊成也．吾人之所以極表贊成者，非以其目的在「救國」，乃以其方法可「救人」，中國從此其將有健全知識之農工商學者出耶．

交通銀行通常股東總會通告

交通銀行股東諸君鑒查本行本屆通常股東總會茲經本會議決定於國曆四月二十日午後一時在上海香港路四號銀行業同業公會開會股東諸君於會期前十日起至開會前二日止携帶股票到上海三馬路外灘本總行驗明領取入場券或就近向本分支行憑股票驗取到會證委託代表者其代表人應照本行條例第十六條及第十七條規定以會員爲限並請先期親携股票就近向本分支行開列戶名股數塡具委託書由該分支行驗明蓋章交由代表携赴本總行驗明照領入場券以便屆時赴會除分函外特此通告

交通銀行董事會啓　二十四年三月十九日

退保聲明

先嚴杜公向青已於三月二十一日逝世凡有關於先嚴生前書面及口頭保銀錢各事項一律無效本人概不負責特此鄭重聲明

杜漢南　杜漢屏　謹啓

上海怡和協箔莊爲薛嵩山等退股並變更組織加用盈記擴充營業緊要啓事

查股東薛嵩山薛厚甫顧吉生鮑林以上四戶共計念六股（內中震吉八股）原由震和怡記受盤於民國廿四年二月四日起本號更組織加用盈記自受盈虧及人欠欠人均由本號負擔與各退股人無涉前怡和協所有人欠各款一律歸本號收回並另立退股據爲據[illegible]

上海市土地局布告　第一七六號

爲丈量蒲淞區念八保十七圖北二圖南二圖戶地仰各業主塡報領丈事

查本局現正開始丈量蒲淞區二十八保十七圖北二圖南二圖戶地、各業主應注意下列各項：（一）凡業主住址不明、致無從塡報單、或業主到場、[illegible]（二）凡業主[illegible]（三）[illegible]（四）各戶地[illegible]特此布告、

中華民國二十四年四月五日

局長　金里仁

中央宣傳委員會徵集新生活運動電影劇本啓事

本會爲推進新生活運動、提倡教育電影、特徵集電影劇本、[illegible]凡描寫新生活之重要原則、禮義廉恥之實踐、及整齊淸潔簡單樸素迅速確實、滿養之學校教育家庭教育社會教育實施狀況之電影劇本均可應徵、[illegible]六、本會選定之劇本、酬以現金二百元至四百元、七、應徵期限本年四月底截止、

中央電影攝影場啓事

本場前次徵求之演員業經審查完竣、所有錄取人員名單、公佈如左、至未被選之人員、請投函或親至南京中央黨部電影股領回照片、[illegible]

上海方面　林少琴　江莉哈　李克利　倪菊秋　陳非常　章秋水　張仇　夏許　彥賢　李英　張徐[illegible]

國際週報　第十一卷第七期　要目

時事短評　德國重整軍備　王伯祥

中東路非法成交後之日俄關係（沈灣）

世界航空路之爭奪戰

北平方面　王小滌　仲嘉　丁鷺孫　魏白也　盧德　范林　少琴

法西斯主義之經濟統制

國際時事[illegible]

每册大洋[illegible]　社址南京湖南路十八號　訂閱者請向本社函洽

視察東沙島
島傍日艦游巡 注意來船行動

（港訊）東沙羣島、位於東經線一百一十六度四十三分念一秒、北緯線二十四度四十二分三秒、在粵省東南、物產奇豐、日人久有覬覦之心、曾一度以武力佔據、並將該處之中國漁民驅逐、後以事跡不能盡爲毀滅、我國政府卒能據理收回、最近粵省政府、鑿於該島之重要、擬設計開發、特派東沙島海產管理主任梁權、乘禍游艦前往周查、追抵達目的地後、適遇颶風、輪泊爲艱、越宿卽返、記者昨有友來自廣州、供職該艦、承將經過情形及個人調查所得、詳爲具告、雖曰雪泥鴻爪、徒誌游與、亦屬一篇有系統報告、妥爲紀述如次、俾一般關心該島者、細味讀之、則其情況、不離想像得之也、（以下均爲禍游艦某員所述）

▲事前準備　廣州農林局、自奉建廳命、派員調查東沙島、卽委任梁權爲該島海產管理處主任、並負責前往調查一切、同時以該島時有日人出沒其間、事關國際問題重大、特先照會駐粵日領事館、妥爲磋商、日領事爲便利我方進行起見、電召台灣高雄州、海人草採取組合長平來粵商洽、以資熟手、平田氏奉召後、卽趁鳳山丸來港與我方當事人商洽、密談良久、結果、由平田氏介紹梁主任等、屆時訪唔馬公港要塞司令官大野中將、以便接洽、庶免臨時周章、不得要領、粵方以有把握、乃於去月念七日啓程前往、

▲抵島情形　是日天氣淸朗、風微浪靜、雖機聲軋軋、夜不能寐、但沿途無甚艱險、心亦泰然、翌晨九時半、東沙羣島了然在望、而附近礁石起復嶙峋、排列如牙齒、水流湍急、殊難下碇、船長幾爲之困、後經幾番考慮、乃徐徐向島南進發、下碇礁邊、距島約四公里、東沙島觀象台長黃綉聞訊、李員來迎、與梁主任等諸人會唔、略叙寒暄、遂聯袂乘小舟渡登該島、時爲十一時許、東沙海產公司之辦事處貨倉、櫛比其間、成雁字形、

▲日艦拜會　當禍游艦駛進口之時也、兩日艦迎面開來、一爲灘風、一爲汐風、去年遭難之劍橋號、橫於礁上、漁船數艘、靠於兩旁、時見縷縷白烟、罩着寒水、未幾、日艦軍官魚貫登岸、前來拜會、彼蠻皆穿制服、但無一佩軍器者、中有數人、能操英語、由第三驅逐艦司令、代表發言、並謂大野中將、道經福州時、巳因事登岸、今日特託本人前來致意、寒暄畢、（日司令問）貴艦突然駛來、有何任務、（梁主任答）此次敝艦到來遊覽斯島、並事調查、日司令隨問禍游艦排水量若干、及其他關於該艦之外表問題、梁氏一一具答、司令官最後謂本國時有漁船、來採海產、有時機件偶爾損壞、靠岸修理、希請時切關懷、妥爲照料、不勝感激、遂辭退、行前並遺梁主任以水菓、表示敬意、

▲開始視察　拜會畢、梁主任率諸人下榻於東沙海產公司、稍事休憩、隨到各處遊覽、並拍照以留紀念、梁主任繼步至湖間視察該處能否闢作機場、未半匝、而垂暮矣、天黑雲低、又適忘攜電筒、不便遠行、遂俱歸、視察約莫能完也、是晚、召見東沙公司所雇漁師、垂詢一切、略問魚價、據云每斤約值一毫、佳者倍之、但附近甚鮮浮水魚、採取非易

▲險象環生　夜深矣、巨風疾作、禍游艦處于波濤險惡中、甚爲危險、梁主任視此情形、歸心遂切、乃借諸人乘舟渡往福游艦、不料風勢加劇、甫開帆、桅繩四斷、桅杆又折、舟中人咸爲驚懼、胆小者急取救水圈以防不測、梁主任視此情形、急令電台拍電往福游艦、立派小電輪拖之、在紛援驚懼中、各水兵在岸闕霽弄飯、飽食而後行、使益氣力、迎風而行、小電輪開足馬力、行句餘鐘、始克抵艦、二時半、禍游艦動輪離島、三時半、汽筒忽壞、六時始重復修妥、過二島、當時該輪側於一便、左三十度、右祇二度、艦中人員、未歷險者、心中殊爲彳亍、露不安之狀、在修理尙未完竣之時、司令者因恐有危險發生、爲求安全起見、曾於五時半許、拍電與廣州張之英司令、報告遇險情形、十時許、復電報告已脫險經過、十二時許抵深水埔、張司令並電飭留港候令

▲個人觀察　該島前爲東沙海產公司經營、費十餘萬、貨倉屋宇、屹然尙存、該公司現仍有貨物値七八千元、該島、海產甚豐、但不能施用科學式採取、祇可利用人工技術行之、水源缺乏、不能容留過多人員居住其間、因食水供給、甚感困難、該島可供作海軍軍用品物儲蓄庫、或空軍中途燃料供給站、該島勢不能闢爲軍港、附近十里礁石甚多、風浪復大、偶爾不愼、卽遭不愼、且不能容納多數軍艦停泊、其間、實爲最大之缺點云、

無錫天時影響蠶桑
春蠶食料發生恐慌

（無錫通訊）今春天時寒暖劇變、上月間一度煥暖後、繼以嚴寒及雪、以致正在萌芽之桑葉、大受打擊、本年蘇省春蠶種、共計九十餘萬，故有春蠶缺乏桑葉之處、現蘇省各種場、紛紛將春種運赴浙省銷售、業巳輸出二十餘萬、惟省方爲防止省內缺種起見、曾派員赴滬墾闢勸止種商繼續輪浙本邑各種場聞訊後、以如果不予輪出、將來反有供過於求之廣、故日內將召集同業、協商利害、以謀救濟

王店搜獲僞鈔犯
心虛露出馬脚

嘉興六日快訊、本縣王店鎮、滬杭鐵路旁之同安客棧、昨來旅客湯叙康、顧侖坌二人、形似小販、同住一房間、至晚公安局警士搜查房間、見此湯顧二人、形極偪促不安、卽由警士將湯叙康身畔搜得現洋四元、復於床下搜出皮夾一只、內藏一元僞鈔[illegible]解本城第五公安分局、訊問、旋備文移湯叙康地方分院、經檢察官偵訊後、顧金坌確犯及行使僞鈔、令予發押、[illegible]查云、與案無關、暫行交保、定期偵查

法建議德拒絕 德建議法亦拒絕
意主張另訂特種協定 英必須決定第二步驟
法堅主簽普通安全公約 德國參加與否在所不計

路透社七日倫敦電　觀察報外交訪員今日稱・聞掌璽大臣艾登明日所擬向內閣提出報告・其要點爲俄波法及小協國均準備接受以軍事互助爲根據之集團的安全制度建議・現信意國亦將參與其列・德國則拒絕如今日方式之東歐公約與多瑙河公約・而謂願將雙面的互不侵略公約原則擴大以成多面的公約・其義務僅以担任不助侵略國爲限云・英外相西門聘問柏林後、各首都所表示之意見、皆以爲德國對於歐洲和平之供獻、甚至尚不及國聯盟約・英政府今必須決定其在歐洲所取之第二步驟・卽將否謀談判普遍的安全制度・抑聽令歐洲自謀締結區域公約與聯盟是也・

國民社六日倫敦電　頃據每日電聞所載外交通訊、此次艾登氏訪問莫斯科之結論、係國際形勢雖至屬不滿、但武力衝突之危險並不如普遍一般人疑慮之甚云、每日電聞之記者復稱、據艾登之見解、深覺波蘭之反對集團保障之舉、僅有解決之餘地、而德國方面、據彼在柏林所得之印象、德國亦未必永久堅持其目前之地位云、蓋艾登氏所訪問之諸國、俱無抱持侵略之主張者、反之、彼等對於和平、亦祈求甚切、惟英國實不得不助歐洲完成其和平之目的耳、該記者復預料意法兩國、將各有一定之建設、在斯特里薩會議中提出、而墨索里尼復將要求將國聯盟約第十六款、加以更明晰之解釋、蓋在該款條文之下、各會員國於必要時對於侵略國須負軍事裁判之責、且至少亦應有經濟裁制之力量云、再倫敦每日電聞之羅馬通訊員、亦稱墨索里尼將建議取消奧大利保加利亞及匈牙利三國與和約有關軍事條文之束縛、使之重整軍備、以「冲消德國之禍患」云、

國民社七日巴黎電　據悉、法國確將拒絕德國元首希特勒之建議・根據現有之德波協定・與歐洲各國分別簽訂不侵公約・法國堅持普遍安全・簽字各國須互相保護任何一國之攻擊・德國參加與否・在所不計云・

哈瓦斯社七日羅馬電　意相墨索里尼頃在羅馬省羅加德爾卡米拿特鄉間小憩、俾作斯特里薩會議之準備工作、墨索里尼是否將在斯特里薩提出一新計畫、目前尚所未悉、惟傳聞墨索里尼主張由歐洲國家另訂特種協定・此種協定・不僅包含英法意三國・凡歐洲各國之與意國有同樣利害關係者・均可包括在內・意國方面之傾向、似不僅以對德提出抗議爲滿足、主張採取更強硬之行動、又據外交界視察、目前國際局勢足使小協商與巴爾幹協商關係益形密切云、

國聯特別會議 十五日舉行

國民社七日日內瓦電　國聯秘書長愛文諾今日宣布、行政院四月十五日舉行特會之時、將詳細討論意大利與阿比西尼亞之爭端、意相墨索里尼、曾表示不欲國聯干涉此事、因意國已向阿王提出條件、要求賠款、及向意國國旗致敬云、

德國新式武器 五種最可畏

哈瓦斯社七日倫敦電　星期紀事報載稱、最近十五年來、德國技術家發明有新式武器五種、至爲可畏、卽名爲（一）力能洞穿一切障礙物之子彈、爲「最新式霍爾卡」、乃馬克思與爾里治所發明者、此項子彈、每日能製成四十八萬顆、（二）克虜伯廠之旋轉炮、內有旋轉武器五項、能於一分鐘之內放射炮彈一千發、現已製成二千門、（三）同溫層火箭、內貯猛烈之毒瓦斯、在三百二十公里之圍徑以內、可操縱自如、（四）Z光線、

變成灰燼、鐵甲與鐵道亦如之、（五）怪機關槍、重二公斤、每分鐘能放射六百發、此外另有新式重機關槍一種、裝於汽車之上、每分鐘能放射子彈一千四百發云、

戈林將結婚 希特勒證婚

哈瓦斯社七日柏林電　普魯士總督戈林將於四月十日與愛米（名）索納曼（姓）女士結婚、預定結婚典禮甚爲隆重、將由全國總主教穆勒親自主持、戈林方面之證婚人爲元首希特勒及不管部閣員凱爾、婚禮畢後將在凱撒霍夫大旅館大張筵宴、星期二晚則在恩特登林登歌劇院舉行跳舞會、向國務院索購門票者、現已達二萬五千人、此項門票售價自一百佛郎起至一百五十佛郎不等、

德法如發生戰爭 比仍嚴守中立

國民社六日白魯塞爾電　比國外交部今日聲明、法比兩國並無於法德發生戰事之時、准許法國軍隊自由通比境之諒解云、

美衆院通過 增戰時服役軍人

國民社六日華盛頓電　衆院今日通過、美國戰時服役軍人總數、增至二千三百萬人、此案爲麥克斯溫、取消戰爭利益案之修正案、投票之時、幾絕無反對、其內容爲以原定之軍役年齡、由二十一歲至三十一歲改爲由二十一歲至四十五歲、此外麥氏提案尚有修正四項、亦已通過如下、（一）戰時「過份」利益須全數納爲國稅、（二）授權政府沒收一切國內富源、（三）保證海陸軍人得支等於非熟練工人之最低限度工資、（四）禁止美國軍人在外國作戰、以後美國軍隊祇能保衛美國疆土、

預測戰爭 目前尚無大戰危險
日駐美使齋藤

國民新聞社六日華盛頓電　日本駐美大使齋藤、今日在此間美國同學會演說、謂甚恐現在世界問題之複雜結果或將陷於流血云、惟齋藤力稱各國雖有黷武傾向、目前尚無大戰之危險、因「各國之態度、皆爲準備防禦、而非侵略也、」倘各國能議定合作之基礎、由此可使各國再無受人侵略之憂、則各國亦顯皆願意合作云、

抑止目前戰爭傾向 須先整理經濟組織
美國務總理赫爾警告歐洲各國 並聲明非要求重召集經濟會議

國民社六日華盛頓電　國務總理赫爾今晚曾警告歐洲、謂歐洲務須先事整理其經濟組織、始能抑止目前趨於戰爭之傾向云、赫氏並愼重表示、美國將絕不參加現在歐洲之任何政治及軍事紛爭、赫氏以爲和平之途、全在歐洲各國減除其種種國際貿易之限制云、

哈瓦斯社六日華盛頓電　國務卿赫爾頃發表宣言、謂「在目前情形之下、欲在和平軍縮及政治穩定途逕上向前邁進、爲事至爲艱難、現于最近數年所得經驗、卽知此言不謬、全世界人民大多數現均感受失業之痛苦、世界各國採取補救之法、端在全世界各國採取健全經濟政策、而在國內與國際上努力推行、俾國際財政商務關係、得以恢復常態、而此數千百萬失業工人、亦可得工作、此蓋樹立持久和平、國際正常關係之基礎也」、赫爾又謂此項宣言、用意並非要求重新召集經濟會議、一般人以爲赫爾係欲說明國政府見解、換言之、卽恢復國際貿易乃樹立和平之唯一方法是也、繼因美國業于日昨與比國成立商務條約、謂美國關稅政策、重在以最惠國條款、而減低關稅壁壘、望全世界各國均能了解云、

美國會通過工賑案

國民社六日華盛頓電　國會今日巳通過羅斯福總統之四十八萬八千萬元工賑案、政府亦巳卽刻計畫爲三百五十萬失業人民創造工作、兩院最後通過該案之時、曾有猛烈之爭辯、歷時甚久、總統竟三次失去對於參院民主黨之控制力量、惟結果該案給與總統之權力、反大於彼原來之提案、茲總統巳得自由處分該款之一部份、作爲農業調整之用、如此則如政府以爲適當、所有營業稅、卽皆可取消、該款之八萬八千萬元、將歸聯邦救濟局主任霍金斯支配、仍爲直接救濟失業人民之用、惟總統希望政府僱用大批人民之後、直接救濟所需、卽能逐漸減少、按該案所撥付之鉅款、實爲美國有史以來在和平時向所未有、且總統得有自由處分之權、據稱總統聞該案通過、殊爲欣忭、彼曾屢言如美國失業人民如有五百萬人、重得工作、則美國之不景氣卽能消除、現在該案業巳通過、據其所定辦法、政府須設法至少以該款三分之一、作爲工資、此外並無他種限制、兩院於討論之時所提各項修正皆未通過、

印度立法會 否決政府財政案
行政會可望通過

路透社六日新德里電　印度立法會、不顧印督之嚴重警告、今日以六四票對四一票否決政府財政案、印督前曾聲明、如立法會所提出不利於政府之修正案、果被通過、則政府收入將減少三百七十五萬鎊、印政府財政委員葛力克今日聲稱、立法會所提出之修正案、內有數條、絕對不能實行、國民大會黨有意實行其強迫政府行使其緊急權力之政策、如反對黨準備合作以謀人民之福利、則當局願在可能範圍內、儘量考慮其意見云、財政案因立法會否決之結果、將由印督簽字證明之、而提交四月九日行政會之會議、屆時預料此案可爲行政會所通過、

路透社六日新德里電　印度立法會今日決定、外來碎米、每芒特應徵進口稅十二安那、以抵制印度南部暹羅碎米之競爭、

法比經濟協定 比閣議批准

國民社六日白魯塞爾電　法比經濟協定、今日巳由比國閣議批准、

路透社六日巴黎電　比幣貶値後、比國貨物以法佛郎計算之、巳較前爲賤、故法國市場有比貨傾銷之廣、爲預防起見、今日午後法比二國商部當局、經過甚友好性質之談判後、簽定一種妥協、依此協定、輸入法國之比貨、苟無充分理由、其價格不得較比幣未減値時爲低、而輸入比國之法國貨物、其額量不得較前減少、此後比貨之輸入法國者、將以法佛郎計價、

哈瓦斯社六日巴黎電　昨日法國與比利時盧森堡經濟聯盟所成立之商務協定、內容大要如下、比利時與盧森堡兩國政府鑒於貨幣貶價後比國貨物或將滂入法國市場、卽其低廉價、亦足擾亂法國經濟、爰乃決定採取種種有益之措置、予以制止、此項決定、巳由法國政府備案、法比兩國政府爰又決定以下各點、一、雙方若干種貨物出產人所組成之團體、業巳成立諒解、而此種諒解、又爲雙方政府所承認者、當令其互相妥協、採取必要之限制辦法、各該團體若不能達到妥協、則雙方政府卽應採取必要措置、二、輸入法國貨物應受額數限制者、其賣主應用書面聲明所售之價、不得較通常價格爲低、（所謂通常價格卽比幣貶低前之價格）然後由法國政府給以進口執照、違者得禁輸入而以一年爲度、三、其他各項貨物遇有必要時、比盧兩國政府擔任設立執照制、從事稽核、俾此種貨物輸入法國之售價、不因比幣貶値而價格較通常價格爲低、四、法國與比盧兩國應以此項具體辦法爲根據、立卽舉行商業談判、五、雙方協定有效期限定爲六個月、若認爲滿意時、對於貨物價格、自行調整、在滿期之前宣告廢止、

在、及阿姆斯特丹市長之子台勒格皆者遇難之列、

荷金條運英 仍將維持金本位

國民社七日倫敦電　星期五六兩日、巳有價值三百萬鎊之金條、由荷蘭用飛機運抵此間、倫敦人士估計上星期中、荷蘭所失現金、約在七八百萬鎊之間、法國亦有現金五十萬鎊運此、

哈瓦斯社六日海牙電　半官式人士以爲荷幣前途無可憂慮、投機家空頭運動[illegible]、前於星期四日由二厘半加至三厘半、業巳發生效力、足以阻止現金流往外國、政府與國家銀行當局決定保持現行貨幣政策、當以一切方法防止荷幣跌落云、一般人以爲比國貨幣貶價影響、業巳登峯造極、無復傳染之虞、荷幣仍將追隨法國法郎、換言之、卽維持金本位、

哈瓦斯社六日荷蘭京城電　荷國電訊社宣稱、國家銀行自星期四日將貼現率由二厘半加至三厘半之後、原定於昨日再行提高、頃因現金流出國外、多巳中止、乃將此議作罷、但投機家若繼續向荷幣進攻、則貼現率仍有提高之可能、此際現金雖有陸續運往美國者、財政界人士以爲荷幣前途、不至發生變動、卽使投機家操縱不巳、荷蘭仍將維持現行平準、緣荷蘭各銀行所存現金、爲數甚鉅、貨幣地位實較之比國、仍極強固也、

荷蘭載客飛船失事

路透社六日阿姆斯特丹電　荷蘭載客飛船一艘、往來於捷京與阿姆斯特丹之航線者、今日午後在白利倫地方失事、當飛行甚低時、忽與地面相觸、致船身損壞、死六人、荷蘭著名駕駛員索爾氏、曾於去年十二月造成由阿姆斯特丹至巴達維亞之飛行紀錄

劃定江蘇爲絕對禁烟區
行營專員將抵鎭會同檢查 照檢舉辦法官吏包庇處死

（鎭江快訊）蔣委員長以禁絕鴉片掃滅禍毒、爲救國救民之惟一方策、近劃定蘇省爲絕對禁種鴉片區域、並制定查禁種烟總檢舉辦法、頒令蘇省遵行、同時並由行營派定王烈等會同省府負責執行法令、記者昨往省廳訪某要員、詢以該總檢舉辦法內容、承告如下、略謂蔣氏爲督催禁烟、增進效率起見、特派查禁種烟特派員王烈等將來省、會同省府民廳保安處、暨各區行政專員、縣長、派員隨往各鄉鎭區、認眞查禁、區長保長亦應襄辦一切、期限以三個月爲滿、如遇特殊情形、得延長一月、若於檢舉時竟發現烟苗、應立卽劃除、並將種戶拘辦、田畝充公、倘愍不畏法、聚衆抗劃、卽調軍警嚴拿爲首、立予槍決、凡結報禁絕縣份、發現烟苗時、由縣長連帶處分、軍警官吏土劣包庇收捐者、處死刑、凡受總檢舉縣份、應劃爲若干區舉行、其地點及日期、由特派員核定、各縣禁烟成績優劣、由特派員列具詳表、呈行營考核、至行營特派專員、不日卽可到省云、

籌商公葬陳去病
希望各方貢獻意見

病先生革命前輩、總理舊友、吳江陳去喪葬費、並經國府明令宣揚、中央優卹、業門生發起公葬、現巳歷時經年、日前經在京陳氏家屬全體及親友各校門生等數十人、會商重行決定、一門在蘇州覓地公葬、二、暫定重陽左右爲公葬之期、三、公葬費用、除受業門生應各賻贈外、併同親友贈賻及中央葬費、歸併支用、有餘作刻書之用、四、除家屬爲當然參加外、推請各校門生及親友等（陳布雷、朱宗良、陳乙白、曾伯猷、潘更生、壽毅成、鄭公玄、李晉芳、張耀德、顧祝香、王佩珊、張繩祖、吳孟芙、高君珊、柳亞子、柳翼謀、王秋厓、徐寄塵、沈君匋、）十九人爲籌備委員、籌備進行一切、五、定四月念一日上午在南京開第一次籌備委員會、現在希望各方貢獻意見、請函寄國府張耀德收轉可也、

新議會選舉
但澤自由城 國社黨可獲勝利

路透社七日但澤電　今晨但澤自由城開始投票選舉新議會議員、但澤公民特由德國各城來此投票者、達數千人、全城儼如休假、各處旗綵飛揚、商店窗次多陳列德元首希特勒肖像、四周綴以花朶、亦有陳列波蘭畢蘇資基上將肖像、而綴以波蘭標語者、昨夜許多屋面以電燈裝成國社黨標識、燦爛奪目、德國各報皆料此次選舉國社黨必大獲勝利、但不輕發評論、頗避引起波蘭惡感也、

國民社但澤六日電　國社黨之選擧宣傳、今晨因德國宣傳部長郭培爾博士抵此、奮興程度、巳達極點、及郭氏抵此之時、參院議長格萊塞爾及挺進隊亦高級長官多人赴站歡迎、大批民衆、亦高聲歡呼、正式歡迎會係在商會舊議事廳舉行、郭氏於申謝議長招待之後、聲稱彼駛車過市、深覺此間居民心中、並無與德國發生疆界之觀念、少數不堪訓導者、以爲今日之反日耳曼主義無需乎國社主義、實犯日耳曼主義之罪耳云、

德國女子 酌給報酬徵婚
因恐遭驅逐

哈瓦斯社七日巴黎電　巴黎各報分類廣告欄內、發現一離奇之徵婚廣告、係婚姻介紹所出資刊登、內稱凡法國國籍之游民及失業者、如願與外國女子結婚、當酌給報酬、但有一條件、卽擧行婚禮後卽須分離云、此項廣告巳引起警察之注意、經調查後、始洞明眞相、原因有若干外國女子、尤其是德國女子、恐遭當局驅逐出境、或欲設法避免受外僑事務處之管轄、故登載廣告徵婚、若一旦與法人結婚後、卽可取得國籍、可不至復遭驅逐、且亦不至再得外僑事務處之管轄也、

無錫南橋 學徒被責服毒自殺

（無錫通訊）縣屬第三區南橋鎮生茂順記南貨號學徒尤介寶、前日因潛取店中筍乾二斤、錫箔一條、置於籐籃中、被店主倪根福發覺、嚴詞斥責、介寶羞憤交併、頓萌厭世之念、遂於當晚潛服毒品、後經覺察、延醫救治、業已不及、卽行身死、據醫生云、滿床血漬、口吐紅色涎沫、所服何毒、不能斷定、事後由店主飭派專足通知其家屬料理後事、死者胞兄介炳介南二人聞耗、卽與該店交涉、結果、由店主給撫卹費七百元、其事始寢、

無錫梨花莊大火 焚去房屋四百餘間

（無錫通訊）本邑北門外小梨花莊、向爲江北草蓬薈集之所、本月五日、蓬戶石大麻子家、被人縱火一次、幸經撲滅、未肇巨禍、昨（七）晨四時許、該戶忽又起火、因時在深夜、事前未能發覺、未幾、烈焰飛騰、火光燭天、頓成燎原、並波及隣近草蓬及瓦屋、雖經各段救火會竭力灌救、無如火勢兇猛、且該處上水困難、以致焚去房屋有四五百間之多、計一百四十九家、損失甚鉅云、

小言
徵婚酌給報酬

德法世仇，迄今有百餘年矣，邇來兩國邦交，尤極緊張，幾若二次大戰卽將爆發於旦夕者・惟兩國邦交雖極緊張，而兩國人民感情，並不十分惡劣；兩國戰時殘廢軍人彼此同情，固無論矣・現據消息，巴黎各報分類廣告欄內發現離奇之徵婚廣告，（見本日新聞）後經警察查明眞相，知係德國女子因恐遭當局驅逐出境，乃欲因婚姻而取得法國國籍，可不至復被驅逐，在德國女子固猶不敢破壞希特勒之純種族主義，不知法國失業遊民其願庇護此敵國之「怨女」耶？（雷）

回力球
中央運動場
每晚八時起賽
星期日午后加演日場
霞飛路亞爾培路口
（一）羅沙拉　（二）拉弗司　（三）依捨多　（四）拉來　（五）依甲蘇　（六）爾地兒
（一）加拉地　（二）白羅地　（三）爾加　（四）普登巧　（五）古巴龍　（六）歐蘭加

九一四
濾向殘花敗柳中找快樂！
是投黑暗地獄裡尋死路！
快回頭！九一四解毒藥是你的救星★
內服新藥　外用藥膏　白濁新藥
上海中法藥房總發行

戴眼鏡爲目光計　請戴精益眼鏡
驗光準確　儀器精良
品質高尚　價格公平
總公司　精益眼鏡公司謹啓

外蒙華商貿易難於發展

商人縷述所受切身苦痛　希望能另闢新交通線路

（歸化通訊）外蒙自被誘引、自組政府以來、幾與中國斷絕關係、當時適在北京政府時代、國內多故、無暇顧及、言之實可痛心、在外蒙者、獨立以前、內地商人之經商於外蒙者、亦爲數頗有可觀、華商之在庫倫者、均有相當勢力、乃自獨立之後、均被外人所踐躪、迄今爲時已久、外蒙獨立後之華商情況如何、殆爲關心國事者所欲聞、茲有旅庫華商張庫通商促進會常務委員秉永大汽車商行經理劉筱如、日前由錫盟二連子押運扣留庫倫之商運汽車一輛、繞道烏盟四子王旗、爲蘭花、武川一帶來綏、擬與綏當局及商會領袖、商討恢復外蒙通商計劃、以及張庫運商之今昔、外蒙民之處境、據談甚詳、特錄如下、（以下均劉談話）

▲華商被逐　余（劉自稱下倣此）於民國十年以前、即往來於張庫之間、彼時華商在庫、已有相當勢力、營業方面、以民十二、十三、十四、十五等年爲最盛、亦最發達、以素稱外蒙貿易中心之張垣而論、每年約計出口貨價總在四千萬元左右、商買幅輳、金融活躍、遠爲他埠所不及、[illegible]

▲俄人經營　外蒙政府在俄支配之下、一切商業、均須受俄人管理、[illegible]

▲壟斷政策　蒙人生活用品、以中國之茶葉、綢緞、衣布、斜紋四匹、[illegible]

▲此後發展　外蒙貿易、雖被[illegible]

蕪湖菜籽漏捐案

遷延至今未決　移向上級陳訴

本報五日蕪湖專訊、[illegible]

蚌新運會組工人服務團

已成立者十六團

蚌埠通訊、此間新生活運動促進會、近爲維持新運、[illegible]

汽車開入西湖

滬小學師生受傷

杭訊、[illegible]

首都建貧病收容所

永久收容貧苦病人

京訊、[illegible]

嘉興工賑部分開始

嘉興快訊、[illegible]

錫米業電蘇省府

爲常熟同業說好話

（無錫通訊）[illegible]

浙十里荒山隙地

播種蓖蔴四千畝

滬某公司願貸放種籽

杭訊、[illegible]

蘇省新訂房捐緩徵

內政部得財部咨准

（無錫通訊）蘇省府最近新訂房捐章程、[illegible]

君於食物中所得之滋養料幾何

君從食物中取得滋養分之多寡當視君之消化力如何而定倘消化力弱則斷難得到食物應有之滋養料於是營養不良而健康受其影響矣此所以消化不良之人莫不疲弱萎頓其所需以强健消化俾能得到食物充分之滋養料藉以促進體力與康健者豐富純潔鮮紅之血液是也韋廉士醫生紅色補丸以善造此種血液馳名世界垂五十年患消化不良之人由服此丸得獲全愈而轉弱爲强者已不可勝數即如河北保定志存中學張濟周君亦其一也張君來書云『數年前鄙人嘗患消化不良食慾大減少進食物即覺脹悶以致瘦弱特甚後有人勸服韋廉士醫生紅色補丸旋覺消化壯健體氣亦同鄙人又嘗患傷風咳嗽咯血臥病兼旬肌膚瘦削亦由服用此丸而愈』

嬰孩自己藥片治愈其子之熱症

張君書續云『去歲九月長男書振患發燒症今年七月次兒書義亦患斯症兩次均由服用嬰孩自己藥片而得迅速治愈焉』

韋廉士醫生紅色補丸補血健腦寰宇馳名嬰孩自己藥片爲小孩腸胃各疾之專藥各藥房均有出售或直向上海江西路四五一號韋廉士醫生藥局購買定價韋廉士醫生紅色補丸每瓶大洋壹元五角六瓶八元嬰孩自己藥片每瓶七角六瓶三元五角郵力一概不取

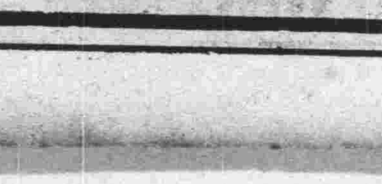

南京大戲院 時間 二時半 五時半 九時一刻 今日開映 **塊肉餘生**

大上海大戲院 時間 二時半 五時半 九時一刻 今天開映 **蓬島一枝花**

上海大戲院 時間 三時 五時一刻 七時一刻 九時一刻 今天開映 **女間諜**

融光大戲院 時間 三時 五時半 七時一刻 九時一刻 今天開映 **珍珠島**（上集）

巴黎大戲院 時間 三時 五時一刻 七時一刻 九時一刻 今日開映 **紅粉鐵血**

麗都大戲院 時間 二時半 五時半 九時一刻 今日開映 **小情人**

中央大戲院 時間 三時 九時 今天開映 **空谷蘭**

光華大戲院 時間 二時 四時半 六時半 九時一刻 今天開映 **漁光曲**

新中央大戲院 時間 三時 八時半 今天開映 **新婚的前夜**

明星大戲院 時間 二時 四時一刻 七時 九時一刻 今天開映 **傾國傾城**

恩派亞大戲院 時間 三時 八時 今天開映 **野草閒花**

共和大戲院 時間 下午 二時 四時 七時 九時 今日開映 **回到自然**

卡德大戲院 時間 三時 六時 九時 今日開映 **再生花**

榮金大戲院 時間 二時 四時半 七時 九時一刻 今日開映 **新女性**

蓬萊大戲院 時間 三時 五時 七時 九時 今日開映 **新婚的前夜**

萬國大戲院 時間 三時 七時 九時 今日開映 **再生花**

世界大戲院 時間 三時 七時半 今日開映 **新路**

天堂大戲院 時間 三時 七時 九時 今日開映 **再會吧上海**

西海大戲院 時間 三時 八時半 今天開映 **卡德靈魔團**

華德大戲院 時間 三時 七時 九時一刻 今日開映 **鐘聲響** 萬艷歌舞團

九星大戲院 「時間」（日）三時 五時半（夜）九時一刻 明日開映 **自由萬歲**

百老匯大戲院 時間 三時一刻 五時一刻 七時一刻 九時一刻 今天開映 **劫車奇案**（下集）

鴻飛大戲院 時間 三時半 六時半 八時半 今日開映 **香草美人**

山西大戲院 時間 一時半 四時 六時半 九時一刻 今日開映 **新女性**

威利大戲院 時間 三時 五時一刻 七時一刻 九時一刻 今天開映 **憐香惜玉**

浙江大戲院 時間 三時 五時一刻 七時一刻 九時一刻 今日開映 **新女性**

虹口大戲院 每日輪映四次三點至十一點止 今日開映 **藍室之祕密**

教育

為求考試制度之合理化
廢除中學師範「學校畢業考試」
最後一學期仍舉行學期考試
畢業會考規程兩種亦經修正
教部令各省市教廳局遵照

教部六日通令各省市教育廳局云、查現制高初中及師範學校學生修業期滿、須經學校畢業考試、及格後始得參加畢業會考、會考及格後、方獲得畢業資格、而多數畢業生又須預備高中及專科以上學校之入學試驗、錄取後方能升學、是高初中學生在最後一學期之暑假前後短期內、大都須經三次考試、而學校畢業考試與畢業會考時期既極逼促、科目又復相同、初中一二科不及格者並不發給投考升學證明書、雖能以同等學力資格投考高中、但其比額究有限制、再一二科不及格者續考後如仍不及格、其已升學者究應如何處理、亦無規定、凡此種種、本部迭經考慮、為求考試制度之合理化起見、茲特決定廢除中學及師範學校之畢業考試(但不參加會考或抽考之初中、自仍舊舉行學校畢業考試)、其最後一學期、仍就一學期內所習課程舉行學期考試、即以各學年之平均成績為學校畢業成績、照會考規程之規定、與會考成績合併計算、又於一二科不及格者之補考、初中一二科不及格者之發給投考升學證明書、一二科不及格者經錄取升學後之補考辦法等事、均經就原規程分別妥為修正、或量為補充、除將中學及師範學校規程修正後另行飭遵並分令外、合行連同修正中學學生畢業會考規程及師範學校學生畢業會考規程(即經修正之師範學校學生畢業會考暫行規程)令仰遵照、並轉飭遵照、此令、附發修正中學學生畢業會考規程、師範學校學生畢業會考規程、

▼修正中學學生畢業會考規程

第一條、各省市區教育行政機關、對於所屬各中學應屆畢業之學生、經原校考查學業成績及格後、舉行畢業會考、

第二條、省縣市內公立及已立案之私立中學、其畢業會考由各省教育行政機關組織委員會辦理之、市(行政院直轄市)區(特別行政區)內公立(省立者除外)及已立案之私立中學、其畢業會考、由各該市區教育行政機關組織委員會辦理之、

第三條、中學學生畢業會考委員會規程另以部令定之、

第四條、會考各科暫定如左、一、高級中學、公民、國文、算學、物理、化學、生物學、歷史、地理、外國語、二、初級中學、公民、國文、算學、理化(物理化學)、生物(動物植物)、史地(歷史地理)、外國語、

第五條、參加會考之學校、其應屆畢業學生之第三學年第二學期之學期 考試應在會考日期前二星期內舉行、

第六條、各地在舉行會考一個月前、應由各校將應屆畢業學生之照片名冊、呈報主管教育行政機關、其各科學業成績表、併應於會考開始日前呈報、

第七條、畢業會考各科成績核算方法、應以學校各科畢業成績(即三學年成績之平均數)佔十分之四、會考各科成績佔十分之六、合併計算之、前項成績、均以百分法計算、併應以六十分為及格標準、

第八條、各地畢業會考應在每年六月最後一星期及一月第一星期內舉行、會考地點、由主管教育行政機關決定公佈施行、其區域較廣學生較衆之地方、為學生便利計、應分區會考、惟仍須遵照規定之日期舉行、會考所用題材、由會考委員會之命題委員擬定、其試卷由主管教育行政機關製備、並加彌封、

第九條、畢業會考各科均須及格、始得畢業、其畢業證書經省市教育行政機關驗印並加蓋「畢業會考及格」圖記後、由學校發給之、

第十條、會考三科以上不及格者應令留級、其因故不能留級者、得由原校給予修業證明書、載明畢業會考各科成績、並加「畢業會考不及格」圖記、

第十一條、會考有一科或二科不及格者、准其繼續參加下兩屆各該科會考兩次、及格後方得畢業、如仍有科目不及格時、應考試全部會考科目、會考時、凡對於應考科目之全部或一部因故不克與考者、其缺考科目以不及格論、

第十二條、會考有一科或二科不及格而志願即行升學者、得由主管教育行政機關(該)發投考升學證明書、載明畢業會考各科成績、准其先行投考升學、經錄取後、作為試讀生、俟參加各該科會考及格、得有畢業證書後、始准其參與所升入學校之畢業考試、

第十三條、會考一科或二科不及格、學生如赴他省市升學或服務者、得由該生請原校呈請主管教育行政機關轉請 該生升學或服務所在地主管教育行政機關、准其參加當地畢業會考、補行各該科考試、

第十四條、各省市區教育行政機關、應於會考後二星期內、公布會考結果、並發給畢業會考及格證明書、

第十五條、會考結束時、應以學生個人為單位、將其所得畢業各科成績之平均數、分列等第揭示之、同時並應以學校為單位、將各校應屆畢業學生人數、與參加會考人數之百分比、列為甲乙丙丁四等、再以各校會考及格學生成績之平均數、分列為甲乙丙丁四等揭示之、

第十六條、各校學生畢業名次、須由主管教育行政機關依 各生各科畢業會考成績排列之、

第十七條、各省市區教育行政機關、在舉行中學畢業會考之前、應將會考地點委員會委員名單及舉辦手續、呈報教育部備案、並應於結束後一月內、將學生會考成績、及參加會考學校等第暨辦理經過呈報備案、

第十八條、各省市區教育行政機關辦理會考、關防務須嚴密、如有漏試題、或其他舞弊情事、應依法懲辦、

第十九條、各省市區教育行政機關、對於參加會考各生之學校畢業成績應嚴加考核、如發現舞弊情事、應否認其成績之全部或一部、並懲戒其負責人員、

第二十條、各省教育行政機關對於所屬各初級中學應屆畢業之學生、如有特殊困難情形、經呈准教育部後、得就全省初級中學抽取一部份舉行會考、但此項抽考之學校數、須佔全省初中校數半數以上、

第二十一條、本規程自公布之日施行、

▼師範學校學生畢業會考規程

第一條、各省市區教育行政機關對於所屬各類師範學校及師範科應屆畢業之學生、經原校考查畢業成績及格後舉行畢業會考、業經本部備案之私立各類師範學校 及師範科應參加各該省市師範學校學生畢業會考、

第二條、省縣市內各類師範學校及師範科、其畢業會考由各省教育行政機關組織委員會辦理之、市(行政院直轄市)區(特別行政區)內各類師範學校及師範科(省立者除外)、其畢業會考由各該市區教育行政機關組織委員會辦理之、

第三條、師範學校學生畢業會考委員會規程、適用中學學生畢業會考委員會規程、前項會考委員會得與中學學生 畢業會考委員會合併組織、其名稱為某省(市或區)中學師範學生畢業會考委員會、

第四條、師範學校或師範科之畢業會考科目規定如左、一、師範學校、公民、國文、算學、物理、化學、生物、歷史、地理、教育概論、教育心理、小學教材及教學法、二、鄉村師範學校、科目同師範學校、加試農村經濟及合作、鄉村教育、三、簡易師範學校、公民、國文、算學、理化、(物理化學)生物、(動物植物)史地、(歷史地理)教育概論、教育心理、小學教材及教學法、四、簡易鄉村師範學校、科目同簡易師範學校、加試農村經濟及合作、鄉村教育、五、三年制及二年制、幼稚師範科、公民、國文、算學、歷史、地理、生物學、物理、化學、教育概論、兒童心理、幼稚園教材及教學法、保育法、右列各類師範學校及師範科之會考科目、名稱相同、內容程度相符者、得合併舉行試驗、

第五條、參加會考之學校、其應屆畢業學生之最後學期考試應在會考日期前二星期內舉行、

第六條、各地在舉行會考一個月前、應由各校將應屆畢業學生之照片名冊、呈報主管教育行政機關、其各科學業成績表、併應於會考開始日前呈報、

第七條、畢業會考各科成績核算方法、應以學校各科畢業成績(即各學年成績之平均數)佔十分之四、會考各科成績佔十分之六、合併計算之、前項成績、均以百分法計算、併以六十分為及格標準、

第八條、各地畢業會考應在每年六月最後一星期及一月第一星期內舉行、會考地點、由主管教育行政機關決定公布施行、其區域較廣學生較衆之地方、為學生便利計、應分區會考、惟仍須遵照規定之日期舉行、會考所用題材、由會考委員會之命題委員擬定、其試卷由主管教育行政機關製備、併加彌封、

第九條、畢業會考各科成績均須及格、始得畢業、其畢業證書經省市教育行政機關驗印並加蓋「畢業會考及格」圖記後、由學校發給之、

第十條、會考三科以上不及格者應令留級、其因故不能留級者、得由原校給予修業證明書、載明畢業會考各科成績、並加蓋「畢業會考不及格」圖記、

第十一條、會考有一科或二科不及格者、准其繼續參加下兩屆各該科會考兩次、及格後方得畢業、如仍有科目不及格時、應考試全部會考科目、會考時、凡對於應考科目之全部或一部因故不克與考者、其缺考科目以不及格論、

第十二條、會考有一科或二科不及格者、准其暫行服務、俟參加各科會考及格得有畢業證書後、始得有正式服務之資格、

第十三條、會考一科或二科不及格學生如赴他省市服務者、得由該生請原校呈請主管教育行政機關轉請該生服務所在地主管教育行政機關、准其參加當地畢業會考、補行各該科考試、

第十四條、各省市區教育行政機關、應於會考後二星期內、公布會考結果、並發給畢業會考及格證明書、

第十五條、會考結束時、應以學生個人為單位、將其所得畢業會考各科成績之平均數分別等第揭示之、同時並應以學校為單位、將各校應屆畢業學生人數與參加會考人數之百分比、列為甲乙丙丁四等、再以各校會考及格學生成績之平均數、分別為甲乙丙丁四等揭示之、

第十六條、各校學生畢業名次、須由主管教育行政機關依 各生各科畢業會考成績排列、

第十七條、各省市區教育行政機關在舉行師範學校學生畢業會考之前、應將會考地點、委員會委員名單及舉辦手續、呈報教育部備案、並應于結束後一月內、將學生會考成績參加會考學 校等第暨辦理經過呈報備案、

第十八條、各省市區教育行政機關辦理師範學校學生畢業會考關防務須嚴密、如有洩露試題、或其他舞弊情事、應依法懲辦、

第十九條、各省市區教育行政機關、對於參加會考各生之學校畢業成績、應嚴加考核、如發現舞弊情事、應否認其成績之全部或一部、併懲戒其負責人員、

第二十條、第四條未列入之各種師範學校或師範科之應屆 畢業學生亦應舉行會考、會考科目由主管教育行政機關 比照第四條規定之、

第念一條、本規程自公布之日施行、

各地兒教分社相繼成立
▲武漢南昌等先後成立 ▲太倉分會亦正式成立

中華兒童教育社、近鑒於各地兒教同志加入之踴躍、特行加緊組織分社、即由各區幹事負責籌備、除武漢、南昌、杭州等處先後成立外、最近太倉分社亦在龔均如幹事主持之下、正式成立、並在太師附小科學館召集全體新舊社員、討論各項辦法、及選舉太倉師範附屬小學、龔均如、楊愛之、顧克彬、楊棣華、為團體與個人幹事、夏有成、友匯東、時秉綠為候補幹事、旋由各幹事舉行第一次幹事會、議決各要案、及分配職務、且將本學期集會地點 及作東社員均預行規定、輪流舉行演講會、研究會、讀書會等、以資聯絡、而利進行云、

中國文化建設協會主辦
讀書運動大會開幕
▼今日開始至二十一日止 ▼各書局本版書五折發售 ▼陳立夫吳醒亞京滬播音

中國文化建設協會為造成全國好學風尚及提高文化水準起見、除舉辦讀書競進會外、並於四月八日起、至四月念一日止、舉行全國讀書運動大會、茲分誌詳情如次、

▲今日開幕 全國讀書運動大會定今日開幕、在此兩週內、全國各大出版機關、為讀書運動起見、均一律廉價發售書籍、本版各書大多均五折出賣、各種雜誌、亦特別廉價、全國各大中小學校、在此兩週期間、特舉行讀書運動紀念週、指導學生讀書方法、各大報並發行讀書問題指導、執筆者多係學界名流、

▲名人演講 八日起中國文化建設協會、特敦聘吳鐵城、吳醒亞、王雲五、蔡孑民、陶百川、翁之龍、孫寒冰、張素民、樊仲雲、何炳松、王新命、潘公展、章淵若、章友三、等十四人講演各種關於讀 書問題之演講詞、今日上午八時二十分至九時、由該會理事長陳立夫氏在南京中 央廣播電台播送「全國讀書運動大會之開幕詞」、吳醒亞氏今日下午三時一刻至三時三刻在 上海中西播音台播送「讀書問題與中國革命」、

▲教局通告 市教育局昨訓令本市各學校云、案准中國文化建設協會公函內開、逕啓者敝會為糾正青年嚮慮荒學積習、造成好學風尚起見、爰有全國續書競進會及讀書運動大會之舉行、除讀書競進會、已於本月二十五日開始工作外、所有讀書運動大會亦擬於四月八日起至二十一日舉行兩週、已商得本外埠各出版界新聞界之竭力援助、或發行特刊、或舉行特別廉價、素仰貴局努力文化工作、主持教育事業、為此擬請於本會舉行該項讀書運動期內、飭令所屬全市各級學校、同時分別舉行讀書運動週、並舉行學生讀書演講競賽、以利宣傳、而資策勵、是所至荷、除讀書運動標語、由敝會分別送去外、查函請通飭各節、事關獎勵青年、提倡文化建設、自應照辦、除分函外、合亟令仰該校遵照辦理此令、

教電滬分會
昨舉行年會
▲總會及黨政機關派代表致訓 ▲童行白潘公展等當選理監事

中國教育電影協會上海分會、於昨日下午二時假座市立民衆教育館、舉行第二屆年會、到會員九十餘人、茲分誌如次、

出席會員 計潘公展、童行白、黎照寰、蔣建白、陳白、楊敏時、鄭正秋、徐公美、鄭小秋、袁培煜、陳頌春、施彭年、吳邦藩、丁守棠、呂海瀾、胡紀衡、等九十餘人、總會代表潘公展、市黨部代表毛雲、市教育局代表蕭海帆、出席致訓、

年會情形 下午二時開會、主席團潘公展、陳白、鄭正秋、紀錄施彭年、司儀袁培煜、行禮如儀後、首由主席鄭正秋報告會務情形、繼由總會代表潘公展、市黨部代表毛雲、市教局代表蕭海帆等相繼致訓、旋即討論提案及選舉職員、攝影而散、

潘氏致詞 潘公展氏代表總會致訓詞云、今天中國教育電影協會上海分會舉行第二屆年會、上海分會在過去二年中 無論從事業上或份子上來看、都可看出是中國教育電影協會整個組織中最有力量的分會、希望繼續不斷的努力、以達到總會對上海分會的期望、不過我們檢閱過去、覺得有一點是應當加以注意的、就是上海分會參加的會員、以電影界方面較多、而教育界方面較少、這可證明上海教育界尚未認識電影在教育上之功效、故對本會不能發生興趣、而冷淡態度、使工作推行非常困難、推其原因、我們所映教育影片之不能使人滿意、實不能辭其咎、故今後希望電影界方面多負責任、攝製國產教育影片、與教育界合作、使能適合中國學生的需要云云、

討論提案 第三次執監委員聯席會議、討論提案一件、查本分會第二屆年會追認案、 提案一件、本分會以募集基金、應設基金保管委員會、惟會章上並無此項規定、應於章程上增加一條、擬定通過、再提「本分會於必要時得設特種委員會、其細則另訂之」等語紀錄在冊、茲特提請追認案、議決准予追認、

選舉結果 本屆採用通訊選舉、昨日當衆開票、結果童行白、蔣建白、陳鶴琴、黎照寰、周劍雲、楊敏時、盧壽白等當選理事、高天棲、陳頌春、姚蘇鳳、陶伯遜等為候補、潘公展、吳開先、陳白、鄭正秋、徐公美為監事、金警予、邵醉翁、卜萬蒼為候補、

政經學會昨開理事會
▲推章淵若等為常務理事 ▲設基金會刊等五委員會

中華政治經濟學會第四屆新任理事、於昨日下午四時假八仙橋青年會九樓、開本屆理事第一次理事會議、出席理事褚一飛、章淵若、阮毅成、陳耀東、陳令儀、陳振鷺、丁作韶、陳繼烈、姚慶三、列席者孫怡照等、議決要案、㈠推定常務理事章淵若、褚桐森、阮毅成三人、㈡聘請何學熙為本會秘書、㈢公推褚一飛為本會會計、㈣設本會基金委員會、推褚一飛、沈晦、孫紹康、鄧輔漢、丁攀青等五人組織之、以本會會計褚一飛為本委員會當然委員長、㈤設會刊委員會、每季發行會刊一次、由委員三人組織之、聘請丁作韶、何學熙、孫怡照三人為本委員會委員、㈥設論文委員會、由委員五人組織之、聘請阮毅成、陳振鷺、章駿錡、張忠道、潘瀛江為本委員會委員、以阮毅成為本委員會委員長、負責徵集各地會員論文、㈦設叢書委員會、由委員七人組織之、分法律、政治、經濟、市政、統計、財政、社會等七組、法律組主任陳耀東、政治組主任章淵若、經濟組主任龍大均、市政組主任陳繼烈、統計組主任褚一飛、財政組主任姚慶三、社會組主任許鵬飛、以財政組主任姚慶三為本委員會委員長、㈧設宣傳委員會、以委員五人組織之、聘請陳令儀、汪日章、丁作韶、顧希平、丘河清為本委員會委員、以陳令儀為本委員會委員長、本委員會會址設在上海、㈨各地理事、以事未能到京開會者、得委托駐京會員出席代表、計推定外省理事駐京代表如下、章淵若委托褚一飛、陳振鷺委託章駿錡、陳令儀委託孫怡照、姚慶三委託郎遂祁、丁作韶委託陳耀東、陳繼烈委託張忠道、廖世功委託廖世勳、

中國教育學會
昨開五屆理事會
議決 編印生產教育等研究之結果 寒暑假修業年限均不能縮短

中國教育學會、昨(七日)在省立上海中學舉行第五次理事會議、議決要案多件、

出席理事 楊亮功、常導之、許恪士、杜佐周、(主席)陳禮江、鄭西谷、陶衡、孟憲承、謝循初、鄭曉滄、陳鶴琴、程其保、(鄭代)

討論事項 ㈠本會中心研究問題、如何督促進行、以期於年會前完成案、議決、(甲)請各負責委員會負責按期完成、(乙)生產教育研究結果刊行單行本、㈡本會應否於年會前出一教育專號事、議決、(甲)列行師資訓練專號、請教育雜誌社代印、由本會推舉委員會負責編輯、(乙)推請鄭曉滄、莊澤宣、沈有乾負責編輯、並請歐元懷、鄭西谷協助、由莊澤宣召集、(丙)請歐元懷、鄭西谷與教育雜誌社接洽、(丁)本會理事每人至少担任作品一篇、㈢本會對於課程問題有何意見案、議決、推請廖茂如、陳鶴琴、莊澤宣、鄭西谷、崔載陽、先行搜集材料、提交年會討論、由陳鶴琴召集、㈣普及教育如何推行案、議決、推請陶行知、邵爽秋、陳逸民、許恪士、吳研因、負責搜集及議訂普及教育具體方案、由陶行知召集、㈤注音漢字問題本會有何意見表示案、議決呈請教育部 說明注音漢字對於學習效率、目力、印刷、衛生、經濟均有妨害、在無試驗結果以前、應請暫緩實行、以昭鄭重、並說明本會現已推請陳鶴琴、陳禮行、沈有乾陶行知周先庚、艾險舟章益胡毅、杜佐周等九人先行分別從事試驗工作、俟有成效再行報告、㈥函浙江中等教育研究會表示對於取銷畢業會考同情、並請取銷會考材料寄交本會、作為參考、㈦本會對於縮短修業年限有何意見案、議決、(甲)星期假不應減少、(乙)寒暑假及修業年限均不能縮短、但假期內時間、應盡量利用、以作校外教育活動、如暑期學校、青年社會服務、及分組旅行等、㈧關於如何維持教育局制度案、議決公推楊亮功邵爽秋負責詳細計擬具體方法、提交下次理事會討論、㈨本會會費如何收取案、議決、各地會費由各地分會代收、匯交總會、㈩年會日期及地點案、議決年會日期決定於七月十一、十二、十三、三天、在北平師範大學開會、推請北平分會負責籌備、㈪中華兒童教育社請與本會聯合舉行年會、並合辦暑期講習會案、議決本會與兒童教育社於七月十一日午前聯合舉行開幕式、然後分期開會、至暑期講習會、本會因有種種困難、不能舉行、請北平師大斟酌籌辦、㈫北平分會請撥研究會考問題經費案、議決由本會津貼一百元正、㈬本會會員錄應否重印案、議決重印、在年會前印就、㈭關於介紹新會員案、議決、交楊亮功、許恪士、謝循初、鄭西谷分別審查、再提下次理事會、

會員公讌 上海分社社員、昨(七日)晚七時在青年會九樓公宴全體理事、到劉湛恩、歐元歐、葛鯉庭、邵爽秋、舒新城、鄭西谷等二十餘人、席間觥籌交錯、談論風生、賓主盡歡而散、外埠理事、均定今日離滬云、

台盃網球
中對美改期
五月十日起三天 在墨西哥城舉行 美代表人選已定

紐約電、本屆台維斯杯網球賽排定秩序、北美帶為中國、美國、墨西哥、古巴四國、第一週中對美、本定於下月三日起在紐約交鋒、現由世界網球協會徵得中美兩國同意、改至五月十日十一日十二日 在墨西哥城舉行、

我國代表許承基鄭兆佳二氏、已於前月二十六日乘胡佛總統號起程、聞美國代表人選、亦已由該國網球會會長麥爾、主席華特召集委員會甄別、決定為伍特、曼谷、勃琪、梵令、愛立遜五人、出席至墨城應戰云

江灣越野賽
十五隊健兒參加
共計一百三十餘人 吾組勁旅與之對抗

一年一度之江灣越野跑、定於本月十四日舉行、已誌本報、上海市田徑競技促進會鑒於歷次國人隊伍、均遭覆沒、皆因名將分散各隊所致、因此會有組織勁旅之議、茲該會因業期已近、特於日前開幹事會、出席者白虹康孔照、中華孫志翀、華光康太明、郵工徐多等、當時議決由孫志翀負責籌劃、茲悉出場人選、經慎重審查及各人許可之下、決以全體分為甲乙二隊、計甲隊吳漢章、何寶山、金仲康、王正林、張良、顧懷元等六人、乙隊計萬金生、黃汝霖、楊广燮、監時傑、周如泉、許永清等六人、屆時代表上海隊出席決賽、此次參加者、計有上海隊甲乙二隊、西體會甲乙丙丁四隊、法陸軍甲乙二隊、英尼斯甲乙二隊、中華體育會華光田徑隊、虹口越野隊、俄僑華瑟斯等各一隊、共計十五隊、及個人參加者約二十餘人、全體選員、有一百卅餘人、較上屆增念餘人、又該會所定日期、即使陰雨、亦照常舉行、該會又通知虹口越野隊、速將名單寄至四馬路遮拂房三樓總事務處孫志翀、以便付印、

澳滬埠際乒乓
陶英今晚戰郵工

澳門陶英乒乓隊來滬後、連戰未息、各球員已能顯出獨長之精彩表演、昨與精武甲組之戰、如朱織枝、胡錦英、雷學鑫等球藝、頗有可取、今晚與郵務工會甲組交鋒、屆時當有一番熱鬧氣象、茲將已賽成績及今明兩晚秩序及裁判員等分誌於後、

▲已賽成績 陶英勝愛樂甲、五比零、陶英勝華豐、五比一、

▲今晚秩序 陶英對晨鐘、七時半、陳振聲、陶英對郵工、八時半、陳振聲、

▲明晚秩序 陶英對青聯、七時半、徐多、陶英對美豐、八時半、徐多、

中青籃球賽前晚結果

浪隊乙勝勵隊 (四九)(二二)
海盜勝少年 (四七)(一〇)
中韓勝錦雲甲 (錦雲甲棄權)
上海勝玲光 (四五)(一九)

▲今晚秩序

時間	與賽隊名	組別	裁判員
五時三刻	骷髏對颶風	學二	彭三美
六時半	兩江對綠帶	女乙	江良規
七時一刻	明光對中行	商一	鄭志芳
八時正	梅蝶對廣義	商一	孫毅

狂風對健隊、改至四月二十日 下午八時三刻舉行、

優游盃籃球昨晚結果

南光勝郵務、五〇—三〇、樂育勝圖進、五七—三〇、阜豐勝火烽、四一—三六、

今晚秩序、六時優乙—樂育、戴昌齡、七時商工—全黑、俞菊廬、八時中央—火烽、徐政、

●輪船進口報告● ▲四月七日到▲

船名	來自	公司
新甯紹	由甯波	甯紹
新北京	由甯波	太古
新亨	由香港	招商
海和	由長江	怡和
亞洲皇后	由香港	昌興
湘潭	由長江	太古
海甯	由溫州	招商
松浦	由長江	太古
蘇州	由香港	三北
泰順	由天津	招商
盛京	由天津	太古
遇順	由福州	招商

●輪船出口報告●

▼甯波班▲

船名	日期	公司
新北京	八日	太古
新甯紹	八日	甯紹
新鴻興	八日	達興
甯興	九日	招商
新江天	九日	三北

▼長江班▲

船名	日期	公司	往
湘潭	八日	怡和	漢口
吉和	八日	怡和	漢口
江順	八日	招商	漢口
隆和	九日	怡和	漢口
松浦	九日	三北	漢口
溫州	九日	太古	漢口
湘潭	九日	太古	長沙
江靖	九日	招商	漢口

●外洋輪船出口●

班	船名	日期	代理
▼香港小呂宋班▲	阿立志	九日	大來
	加拿大	十日	昌興
▼世界班▲	亞丹士總統	九日	大來
▼西雅圖班▲	傑弗遜	十六日	美郵
▼德國亨寶班▲	鄱世堡	十一日	亨寶
▼舊金山紐約班▲	林肯總統	十三日	美郵
▼溫哥武班▲	亞洲皇后	八日	昌興
▼意國曲里阜班▲	康脫凡特	十一日	意郵
▼廈港爪哇班▲	芝尼加拿	十一日	渣華

▼通揚班▲

船名	日期	公司	往
大通	八日	大達	通揚州
志大	九日	大通	通揚州
大慶	九日	大達	通揚州
正大	十日	大通	通揚州
大和	十日	大達	通揚州
隆大	十日	大通	通揚州
大豫	十一日	大達	通揚州
鴻大	十一日	大通	通揚州

▼瑞安平陽班▲

船名	日期	公司	往
新瑞平	七日	申平	瑞平
瑞平	十三日	申平	楚瑞平

▼溫州班▲

船名	日期	公司	往
海晏	十日	招商	溫州

▼溫台班▲

船名	日期	公司	往
舟山	八日	聯安	定穿石海
達興	十日	聯安	定海石浦
欽山	十一日	聯安	穿定石海
益利	十一日	聯安	定樂坎溫
大華	十二日	聯安	定穿石海
台州	十三日	聯安	定海石海

▼北洋班▲

船名	日期	公司	往
盛京	八日	太古	威烟津
蘇州	八日	太古	青朝
阜生	八日	怡和	烟津
恆生	九日	怡和	青島
德安	八日	太古	牛莊
海華	九日	招商	海參崴
新豐	九日	招商	威烟津
泰順	九日	招商	烟津
惠州	九日	太古	烟津
通州	十二日	太古	威烟津
山東	十二日	太古	青島
貴生	十三日	怡和	青島
海利	十三日	招商	青島

▼南華班▲

船名	日期	公司	往
甯海	八日	太古	廈港粵
海口	七日	太古	廈港粵
綏陽	八日	太古	汕港粵
太原	九日	太古	廈港粵
海亨	九日	招商	汕港粵
澤生	十日	怡和	汕港粵
廣東	十一日	太古	汕港粵
四川	十二日	太古	汕港粵
和生	十二日	怡和	廈港粵
海元	十三日	招商	廈港粵
成都	十三日	太古	廈港粵

▼福州班▲

船名	日期	公司	往
萬象	十二日	三北	福州
捷陞	十二日	怡和	福州
遇順	九日	招商	福州

船名	日期	公司	往
吉和	九日	怡和	重慶
江新	十日	招商	漢口
江和	十日	怡和	漢口
甯靜	十日	甯紹	漢口
隆昌	十日	太古	漢口
江安	十一日	招商	漢口
浙江	十一日	太古	漢口
瑞和	十一日	怡和	漢口
明興	十二日	三北	漢口
嘉和	十二日	怡和	漢口
武穴	十二日	太古	宜昌
甯紹	十三日	甯紹	漢口

招商局
◀船期廣告▶

總局地址上海外灘九號

江順快輪 准於四月八日星期一晚開往漢口沿途各埠均靠
本輪電話八二一六〇
江新快輪 准於四月十日星期三晚開往漢口沿途各埠均靠
新江天快輪 准於四月九日星期二下午五時開往鎮海甯波
本輪電話八三二六五
海晏快輪 准於四月十日星期三晚直放溫州
新豐快輪 准於四月十日星期三上午六時開往威海衛烟台天津
海亨快輪 准於四月十日星期三上午六時開往汕頭香港廣州
海利快輪 准於四月十三日星期六上午七時開往青島
海華快輪 准於四月九日星期二午時開往海州連雲港
遇順快輪 准於四月十日星期三上午六時開往福州廈門
泰順快輪 准於四月九日星期二上午五時直放天津

電話一一五八三一……九

久咳易成癆

多咳則傷肺日久易成癆因癆而致命者不可勝數惟查治癆必愈之藥迄今外國醫藥先進尚無發明現祇唐拾義醫師發明之久咳丸經驗數十年服後直接有革咳除痰之力間接有保肺防癆之功故得社會公認確為根本治咳之特效藥患咳諸君一試便知(每瓶一元二角)上海廣西路角父子大藥房 世界各埠均有經售

汪院長昨晨抵滬
晚宴中外各領袖
偕曾仲鳴等參觀藝展
當晚乘夜車離滬返京

行政院院長汪精衞氏、前晚十一時乘坐夜車離京來滬、昨晨七時十分抵眞如下車、當即逕返蒲石路私邸休息、汪院長此來、係主持倫敦中國藝術展覽上海預展會、並招待滬上中外各界領袖、定於今晚乘坐夜車返京、玆將詳情分誌如下、

昨晨到滬 汪院長於前晚十一時偕同鐵次曾仲鳴氏、乘坐夜車離京來滬、昨晨七時十分抵眞如下車、前往歡迎者、計有市保安處處長楊虎及祕書王之南等多人、眞如車站四週及中山路一帶、事前由保安隊會同警察大隊佈置崗位、戒備頗爲嚴密、汪氏下車之後、當即偕同曾仲鳴氏換乘汽車逕返蒲石路私邸休息、同來者除鐵次曾仲鳴氏外、尚有馬超俊朱培德兩氏、

晚車返京 汪院長在滬歡宴各界後、當晚仍偕鐵次曾仲鳴氏乘十二時慢車離滬返京、主持中樞政務、居正朱培德陳紹寬則於十一時乘快車入京云、

檢查身體 汪院長昨晨到達蒲石路私邸之後、

參觀藝展 八時許即往延請諾爾醫生檢查身體、並診治舊疾、旋於九時許偕同曾仲鳴及林柏生夫婦、前往外灘中國銀行舊址、參觀倫敦中國藝術展覽上海預展會、直至十時二十分始返蒲石路私邸休息、

先後訪晤 汪院長於昨日午後十二時三十分、

宋顧兩氏 往訪全國經濟委員會常委兼中國銀行董事長宋子文氏、對於經委會進行事宜及金融問題有所商談、直至一時許始行辭出、乃即折往視鐵道部部長顧孟餘氏、並訪晤親友多人、

汪對記者 發表談話 汪院長昨晨曾在中國銀行接見各報社記者、據談、蔣委員長所提倡之國民經濟建設運動、此乃國人最近所當努力者也、將來當集各方之意見、製定整個之計劃、關於國際貸款、目前並無特殊之進步、至於外傳政府召開貨幣會議之說、並非確訊、本人此次在滬招待中外各界領袖、僅係普通之應酬性質、並無其他特殊之意義、

昨晚招待 各界領袖 汪院長於昨晚七時半在市政府舉行盛大之宴會、招待中外各界領袖、被邀參加者、計有各院部會長官、及高級官員孫科、于右任、戴季陶、孔祥熙、宋子文、蔡元培、王世杰、陳紹寬、陳樹人、劉瑞恒、馬超俊、朱培德、傅汝霖、葉恭綽、顧維鈞、陳季良、唐有壬、曾仲鳴、徐謨、陶履謙、馬衡、俞鴻鈞、陳篠、王景岐、雷震、顧樹森、唐惜分、李聖五、李迪俊、梁宇皋、孫履平、汪延熙、周志成、湯良禮、滬市行政長官吳鐵城、楊虎、俞鴻鈞、吳醒亞、蔡勁軍、蔡增基、沈怡、潘公展、李廷安、金里仁、徐佩璜、唐海安、余銘、王長春、張廷榮、耿嘉基、唐士暄、吳子蔚、趙鐵章、金融及工商界俞佐庭、張公權、李馥蓀、陳光甫、貝松蓀、虞洽卿、杜月笙、陳炳謙、郭樂、郭順、吳蘊齋、林康侯、徐寄廎、王曉籟、劉鴻生、王一亭、胡筆江、徐新六、王雲五、張菊生、李拔可、新聞界張蘊和、胡樸安、汪伯奇、李伯惠、張竹平、何西亞、林柏生、曾虛白、蕭同茲、李才、潘公弼、及各西報主筆、各國通訊員、倫敦中國藝術展覽會英方委員戴維德、歐摩福伯勒斯、拉飛爾、伯利奧、塞布士、各國在滬使領及武官義大使羅亞谷諾、古巴公使畢安達、法公使韋禮敦、捷克公使歐斯浩、比公使紀佑穆、波蘭公使魏登濤、英公使賈德幹、瑞士代辦使事務迪、蘇聯暫行代辦使事司波禮瓦尼克、那威暫行代辦使事華理、瑞典暫行代辦使事林規思、智利暫行代辦使事馬德、美國總領事克甯翰、和蘭總領事赫體門、英總領事璧約翰、日總領事石射猪太郎、義總領事奈落尼、比總領事譚爾伏、波蘭總領事郭雷新斯基、葡總領事愛而富司、捷克總領事馬克斯、巴西總領事葛司泰勃爾柯、德總領事赫孟克立勃、芬蘭代理總領事義坎萊、西班牙副領事鮑德斯、伊朗領事奧斯多文、丹麥副領事代理總領館館務遇爾喬、希臘名譽副領事代理總領館館務楊勞拉陶、奧國名譽領事慕萊、尼加拿瓜名譽領事卡特雪克、墨西哥名譽領事弗列斯克、美國遠東艦隊總司令亞百亨上將、日本遠東艦隊總司令百武中將、日本駐滬陸戰隊司令荒木少將、英國駐滬司令蘆克來上校、美國駐滬司令費斯本中校、法海軍司令門勒氏、義海軍司令李勃地、英海軍司令特門諾、蘇俄大使館武官李平、義大使館參贊包勒里、法使館商務參贊蘇聲、英使館空軍武官特拉高、英使館商務參贊亞諾、日本使館祕書堀內、有野、海軍武官佐藤、陸軍武官影佐、商務參贊橫竹、及總稅務司梅樂和、稅務司勞福德、郵務司却勒林等多人、直至十時半許、賓主始盡歡而散、

王志遠 談海外華僑近況

僑務委員會祕書長王志遠氏、昨晨自京來、華東社記者晤之於倫敦藝展上海預展會中、當即詢以海外僑民近況、據王氏謂、在海外之華僑、過去因受世界市場不景氣影響、故而多難維持、紛紛歸國、但至最近、南洋羣島等處之工商業、將入復興時間、海外僑胞仍能立足、故而近況乃尚佳、最近出國華僑、頗見踴躍、王氏又謂僑務委員會在安徽設置之僑樂村、頗有成績、而尤以歸國僑民之能努力經營開闢、頗爲發達、該村現在僅限於獨身之僑民居住、將來則擬使僑民均攜其家屬子女集居云、

藝展預展會 今日上午正式開幕
中外要人昨日參觀
內部佈置簡單美觀

倫敦中國藝術展覽上海預展會已定今日上午九時開幕、昨日上午招待黨政及各機關要人、上午招待新聞界及各界聞人參觀、會場即中國銀行舊址、面對浦江、氣象莊嚴、內部佈置、簡單美觀、充滿藝術意味、中央社記者特分誌各情如下、

中外各界 要人參觀 全日到會參觀者、有汪院長、教長王世杰、財長孔祥熙、海長陳紹寬、內次傅汝霖、財次鄒琳、外次徐謨、駐法公使顧維鈞夫婦、鐵次曾仲鳴、蘇省府主席陳果夫、市長吳鐵城、暨陳樹人、周啓剛、唐生智、羅家倫、蔡元培夫婦、朱培德夫婦、張道藩夫婦、王陸一、桂崇基、李聖五、潘公展、王正廷、余銘、王曉籟、虞洽卿、張嘯林、杜月笙、林康侯、及各國使領、及商界聞人等三百餘人、

觀衆讚美 會場入口處、設有簽名處、

會場佈置 上置中英文簽名簿各一冊、會客廳中設有茶點席、以備招待賓客、各贈詳細目錄一冊、又有招待員多人、在場照料、參觀者瀏覽時、無不讚美、各要人對會場佈置、尤多獎飾云、

會場門首 發售門券 該會門劵、原擬不在門首發售、現爲便利觀衆起見、今日起於漢口路中國銀行、甯波路上海銀行、南京路中國國貨公司、四川路中國旅行社同時出售、

德國霞飛納博士最新發明
丸劑 注射劑
荷爾蒙製劑中之權威
本劑分男女用二種男用本廠發明之標準單位(十字形內泌素結晶體(2cc=270 gm之新鮮荷爾蒙)女用卵巢濾胞內泌素結晶體(2cc=6 1/2 gm之新鮮荷爾蒙)在一起中至少有三千箇白鼠單位其他且含有維他命D世界最新發明而本廠早已成功之維他命B結晶體及腦下垂體腺腎上腺等貴重成分其功效實超一切荷爾蒙製劑而遠勝舶來品也
男 神經衰弱 腎虧遺精 未老先衰 腦弱失眠
女 肺病血虧 胃呆便結 腰痛背痠 白帶不育
主治 經水不調 宮冷 婦女之 腦病 骨軟 以及 經閉 不孕 等症

信誼化學製藥廠監製 上海馬斯南路廿號

新生活服務團 昨出發工作
細雨濛濛中服務不懈

昨日爲星期例假、本市新生活運動促進會所組織之新生活青年服務團又出發服務、其工作要點爲整頓市容之交通秩序、聞出發工作團員各組約一千餘人、由該會派員分頭至各區巡視、各團員工作頗爲努力、昨日下午雖細雨濛濛、仍工作不懈、國民社記者昨日分往閘北大統路一帶及浦東等處、見各團員對路上行人不合行路規則者、即上前善言勸導、和顏悅色、態度親藹、聞者勸容、故成績甚佳云、

銀行公會 今日召開執委會

上海市銀行業同業公會、爲工商業信用小借款組織銀團及錢業界不願加入此項銀團、則原擬由錢業担任之五十萬元、亦將須由認定數目之各銀行比例加攤、惟究應如何攤任、及其他會務問題、特定於今日下午二時、召集第六十五次執行委員會、提出討論云、

中國電機工程師學會 首屆年會昨閉幕
竟日參觀電工事業

中國電機工程師學會年會、昨爲第三日、到會會員莊仲文李熙謀趙曾珏楊允中裘維裕壽俊良張廷金胡端行郁秉堅等五十餘人、上午九時仍在交通大學工程館舉行會務會議、由李熙謀主席、趙曾珏紀錄、討論議案有下屆年會地點等、十時散會、全體社員分乘大汽車出發眞如參觀國際無線電台、歷二小時、由該台職員引導參觀甚詳、下午一時華生華成兩電器廠假南翔古漪園招待全體社員、席間對於電機工程改良方面互有討論、下午二時、參觀華生華成二電廠、並遊覽南翔名勝、至薄暮始返滬、晚七時、年會全體會員假座北四川路新亞酒樓宴請各機關各工廠代表、特請華商電車公司陸伯鴻演說、並有游藝贈品、以助餘興、至十時許始散會、年會至此、即告閉幕、

中菲通話積極進行
中加通報現在停頓中

交通部國際電信局爲謀國際間之電訊便利起見、曾紛向世界各國進行通報通話、業與多數國家實現、玆又向加拿大接洽通報、並與菲列賓洽商通話、據記者向該局探悉、中加通報迄未獲得該方電復、故仍處於停頓狀態中、一俟彼方贊同、即可進行、至中菲通話、在積極進行中、預計短期內可望實現、前該局在眞如劉行收買地皮共約百畝、俾作擴充架線之用、玆悉該建築工程正在進行中云、

航協會 派員協助各隊工作

中國航空協會上海市徵求隊總隊長辦事處、前爲便利各隊長進行起見、曾分函參酌情形、加聘副隊長隊員協助徵募、經各隊長函請加聘、已由該辦事處分給聘書、聞該辦事處爲欲明瞭各副隊長隊員進行情形、除分派外勤幹事、前往接洽聯絡、並分別函請、本愛國之熱忱、努力協助徵募工作、至進行情形、望每一星期來函報告一次、藉事聯絡云、總隊長辦事處自徵求團體會員後、各機關團體加入者非常踴躍、迭誌各報、聞昨日鮮豬業職業工會函復加入爲團體會員、並繳納會費洋五十元云、三三隊長唐賓書、進行徵募工作、非常努力、將徵求文件委託親友多人、分別擴大徵募、並聘請范文照黃育珊翁耀衡唐藝菁等四人、爲該隊副隊長、辦事處業已加聘、並發給聘書協助進行云、

民生公司之 民權輪下水試行
輪上設備至爲完美

民生實業公司新造之民權輪、昨日上午十時下水試行、自南市機廠街求新廠開出、試行至龍華、即停於江面、記者亦隨輪前往、承該公司上海經理張樹森君詳告該輪一切情形、玆分誌於下、

▲民權歷史 該輪原名隆茂、爲英商隆茂洋行所有、民國十三年、由隆茂洋行售與太古洋行、更名萬流、民國二十二年、售於該公司後、即開始動工改造、歷時十月餘、始告成功、計船長二一九呎十一吋、寬三一呎、深一零呎、吃水八、四呎、每小時速率大約在十四海哩以上、總噸數爲一一九七六噸、淨噸爲六八六、一七噸、

▲該輪容量 該輪可載棉紗一千九百餘件、可容乘客一百六十四人、每人均有舒適舖位、查直航輪船、以統艙舖位需要最多、行駛川江輪船客艙之最大者、莫如本公司之民貴、計共僅載一百十二人、今民權輪又多容五十餘人、尤以統艙舖位爲最多、

▲客房佈置 大菜間位於三層樓、前段有房間五、每間容二人、設備齊全、應有盡有、官艙位於三層樓尾段、有房間九、每間容二人、(查輪官艙舖位多係上下舖、民權輪則每人各佔一舖)且各有儲衣櫃、房艙位於二層樓、前段有房間七、每間容四人、統艙位於二層樓尾段、隔分男女艙、男統艙可容九十二人、女統艙可容十六人、(查各輪向無女統艙之設置、致單身女客、諸感不便、此爲民權輪所特有、)

▲空氣流通 該輪各級客房、光線通風、均極完備、不特大菜客房設有通氣窗、即統艙客房、亦有通氣窗一座、均直通頂層、空氣流通、夏日亦覺涼爽、此外各等客房客廳均有暖氣之設備、

▲衛生設備 該輪大菜間有男女浴室各一所、男女廁所各二所、官艙有男女浴室各一所、男女廁所各一所、統艙有男女浴室各一所、男廁所五所、女廁所二所、

▲客廳富麗 該輪四等客房、均各有客廳、使客人於飯後、均有遊息之所、大菜間及官艙所有者、更爲富麗堂皇、地毯檯布椅披窗帘花瓶等物、均係國貨、各廳內電燈之裝置、均將燈泡安置於天花板上之四周邊際、使光線由四周射出、不致過强、又增美觀、並可免除夏季之小虫紛集、

▲沙濾飲水 各輪之乘客飲水、多用白礬澄清沉澱、此已屬講究者、然終不能澈底澄清、該輪則用極細砂濾過濾水、使濾過之水、極其清潔、以重衛生、

▲消遣正當 該輪除以上所述數種特點外、其餘如船上備有圖書、無線電收音機、公布欄、普通音樂器具等、以備旅客之消遣云、

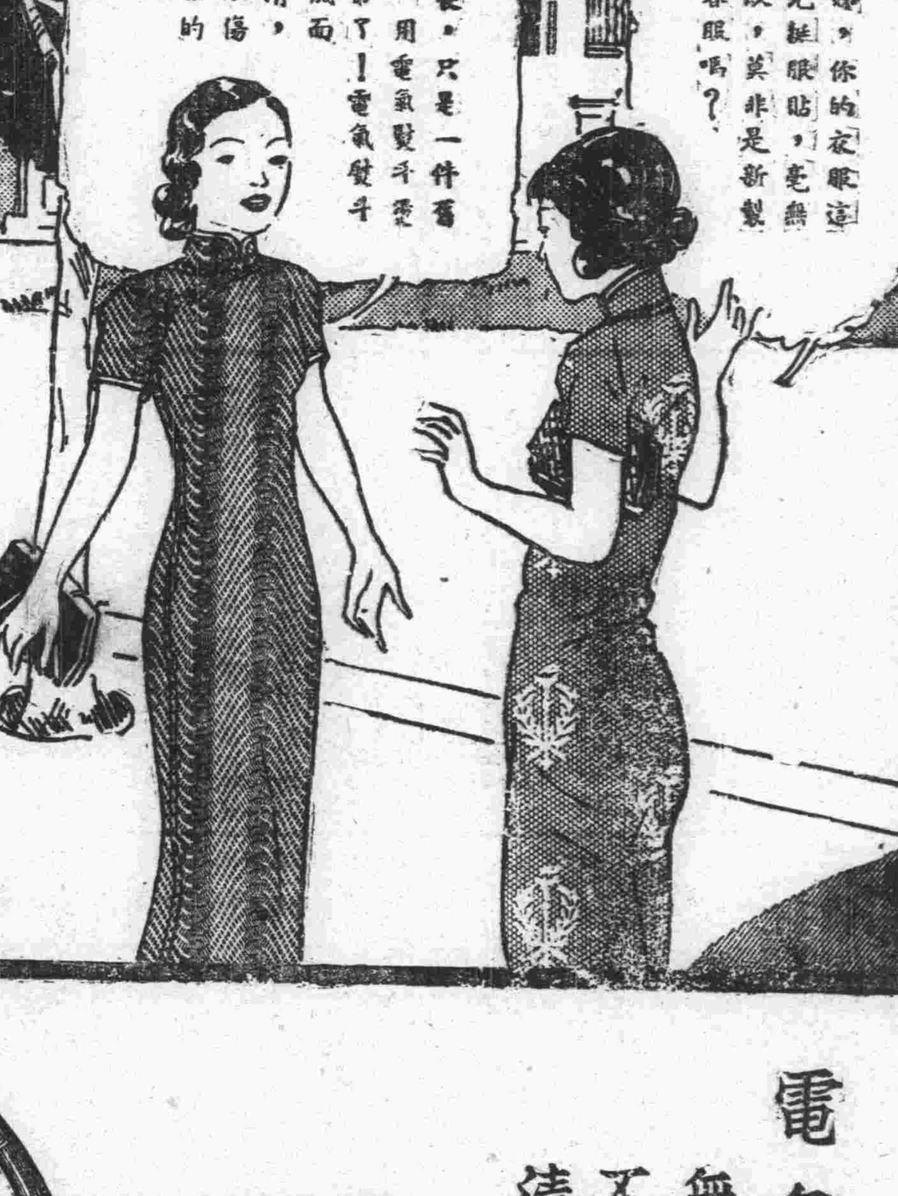

電氣熨斗
無須生火
不費柴炭
清潔便利
上海電力公司

駐土公使 賀耀組定十日出國履新
使館職員及眷屬隨行
定今晚七時招待報界

新任土耳其公使賀耀組、定十日乘意郵康脫凡第號出國、赴土履新、賀氏於昨日由京來滬、今晚在新亞酒樓招待記者晤談、玆誌各情、

▲十日啓程 賀氏自奉命後、即籌備出國手續、並與財政部商洽使館經費問題、業已大致就緒、日前賀氏特晉京謁見汪兼外長、請示方針後、即於昨晚乘十一時夜快車由京來滬、准定十日乘意國郵船公司之康脫凡第號輪啓程出國、赴土履新、

▲同行人員 使館人員、業經外部分別委定、除參事王苑生、祕書馬宏道、主事姚竹修三人、已先奉派赴土京昂哥拉組織使館外、尚有祕書何鳳山李關達王世富、主事李耀育、隨員陸豐等、均隨賀氏於十日同行、此外尚有賀氏夫人及男女公子三人、

▲招待報界 賀氏以出國在卽、特柬邀本市各報社記者、在四川路新亞酒樓招待、報告此次使土經過、及蒞任後對中土外交上之措施云、

▲同鄉歡宴 本市湖南同鄉會及湘籍軍政要人葉開鑫唐有壬等、定九日晚公宴、爲賀氏餞行、並邀請各界領袖作陪云、

江灣忠烈墓 本月底竣工

江灣長溝灣之忠烈墓、共收掩滬戰時之死難軍民屍體一千五百餘具、

當時掩埋 工作、胥由江灣崇善堂董事蔡香蓀陸徵宇成此義舉、關於棺槨費用、則由隆煙草公司總理王維官(甬人)所出、嗣復由前駐滬外交處長嚴恩槱、出資營建紀念碑一座、現在建築之中、紀念碑外、復由該堂董事蔡陸等、募建碑樓一座、是項建築、傳於上月終可以完工、各界亦甚殷盼樂切、藉慰忠魂、大通社記者、昨晚詢之崇善堂董事蔡香蓀君、據蔡氏云、是項工程、

早經動工 依理早應竣工、無如本堂因限於建築經費、故關於包工方面、不得不就其簡省、蓋現在承包是項工程者、係江灣當地匠作、其工作效率、因之遠不逮規模宏大之營造廠、一再展期、原因厥由於斯、玆本堂正嚴行督促工匠趕作、大致

展至月底 決可竣工、既以釋關心者之企念、亦以慰忠魂於地下云、又悉該堂分請由國府林主席、及各院部長題字、均將勒石以資憑式云、

平市會二批英銀 四百餘萬元昨抵滬
裝倫溪輪泊公和祥碼頭
今晨由三銀行起卸存庫

外匯平市委員會爲安定市面起見、預定購銀二千萬元運滬、調劑金融、委託中國交通兩香港分行辦理、先後購進港銀約三百萬元、旋因港埠現銀缺乏、乃改向英國倫敦購買、第一批三百萬元已抵滬、第二批裝大英輪船公司倫溪號輪船於昨晨續到、停泊百老匯路公和祥碼頭、昨爲星期日、海關依例停止辦公、決自今晨起由中央中國交通三銀行派員工起卸、分存三行庫中、至於總數若干、新聲社記者昨晚晤該會某委員、據談爲四百餘萬元、至於明日再續到一百萬元說、未有所聞云、

上海縣禁烟會議

上海縣禁烟委員會於昨舉行第十七次會議、主席委員長潘忠甲、議決各案、㈠將判決解滬烟犯分發公安各分局所羈押、並責令清送由公安局酌量支配、㈡戒烟所長俞橘芳呈請辭職、准予轉報、㈢整理戒烟所烟民施戒辦法通過、呈省會備案、又臨時動議、㈠烟民所繳戒烟費預計戒絕時期以二星期爲準、其有烟癮過深逾期戒絕者每一星期照等、加費二分之一、不滿者亦以一星期計算、㈡凡有領照烟民以服務地點在上海市區不能遵章使用執照、可否不以私吸論罪、呈省會核示、㈢建議省會規定查緝人員正式符號證章通飭各縣知照、以資識別而免僞冒、

工部局警務處長 賈爾德昨晚離滬

工部局警務處長賈爾德氏、乘此次工部局給予九個月例假、特赴英美等國考察交通、業已摒擋就緒、昨日下午九時半偕其夫人乘昌興輪船公司亞細亞皇后號輪放洋、先赴美然後返英、所有警務處中西高級人員均將赴碼頭歡送、至賈氏離滬期內、由副處長包恩代行一切、

紅卍字會 籌設贛分會

世界紅卍字會上海總辦事處、近接南昌辦事處來函報告、以此次賑濟隊赴贛工作以來、地方人士極爲感動、對於組設分會一事提倡頗不乏人、即當局亦希望卍分會早日實現、同人特於上月二十日下午二時假中正路大上海酒樓邀集贊助員王明選陸思義鄒揆東岳景韓凃履春萬竹材陳希陶楊賡甫曾金三張繼周熙士村徐槐青梁兌石吳鼎和等六十餘人、正式成立南昌分會籌備會、首由韓長世昌韓會長雍祥王會長道源先後說明各省分會聯合組隊來贛散振經過、暨發起籌組南昌分會意義、當一致贊助組織、並推定張繼周爲名譽院務籌備主任、徐瑞市爲名譽會務籌備主任、王鑑吾爲會務籌備主任、蔡慎肅爲院務籌備主任、陸庚仙朱達生爲院務籌備副主任、漆履堂王竺卿爲會務籌備副主任、負責籌備一切、臨時會址暫附設於北壇紅卍字會南昌辦事處內、各籌備員即日起開始工作、約於一個月內將分會組織成立、午後六時並舉行歡讌、觥籌交錯、頗極一時之盛、同時並招待本市各報社記者云云、

滬西聯益會 召開國貨廠商大會

▲決刊印各廠出品樣本 本市滬西聯益會國貨委員會、昨日下午二時召集各廠商舉行代表會議、當經衆討論之下、認爲歐美各國、皆有一種最能使人印象於腦海中之廣告、即是各工廠凡有一種貨物出品、即發行貨物樣本、此種方法、最能吸收顧客之注意、乃是眞正之介紹、使人民得有標準之認識、但吾國人民大半常有購買外國貨之心理、以爲美觀、考外貨得能在吾國市場暢銷者、全在樣本之廣告魔力、故我國要推廣國貨、必須先有一種中國國貨工廠出品國貨樣本、爲介紹國貨之先鋒隊、以資推廣、使同志皆有認識國貨之標準經驗、方能發揚國貨之權力、並可救濟吾國工廠之失敗、而爲吾國實業界開一線曙光、使國貨之暢銷、乃有極大之希望、當即議決決定出版國貨樣本、先交文書股發函各廠商徵求出品之貨物樣品或圖樣、以便裝版付印、由設計股訂定樣本規格、一定後、再交出版股印行中國國貨樣本一冊、以美觀準確爲目的、使人民皆能認識國貨爲準、並同時徵求會員、以資推廣、議畢散會、

贈送試服
白濁白帶
●保可斷根的淋藥！
●負責根治 斷根後始收費

日領會議今晨開幕
各地代表昨日均已到齊
有吉主席議程預定三日

日本公使有吉明氏、在滬召集駐華各地領事會議、已定於今晨十時在本埠日使館辦事處內舉行開幕禮、各地日領、前昨兩日、均已先後到滬、各領提案、並已擬具議程、准今晨開始討論、然後將所討論之結果、由有吉携日報告、茲分誌各情於次、

▲各領到滬　出席駐華日本領事會議之各地代表、現悉除該使館商務參贊橫竹與駐南京總領事須磨已於前日先行到滬外、駐漢口日領三浦、廣州日領河相、天津日領川越、濟南日領西田、青島日領坂根、福州日領宇佐美、廈門日領塚本等、均已於昨日先後分乘輪船火車或飛機到滬、

▲提案一斑　據日使館人員稱、此次各領提案、均於事前先後寄遞到滬、並已由公使分別其種類、列入會議日程、惟大致以報告居多、如各領所在地之外交商業政治情形、以及排貨等問題、各附意見、以供會議之研究、明日開會時、將由公使有吉明主席、使館秘書等担任紀錄、會議時間、每日上午十時至十二時、下午四時至五時、連開三日、即可閉幕、

▲日使報告　據日使館發言人稱、商務參贊橫竹、於昨日下午到滬後、即曾往謁有吉公使報告回日接洽之經過、並轉達日外務省之各項消息等、昨日無再會晤之必要、至有吉公使之回國、決於念日成行、同行者爲夫人及橫川秘書等、有吉在回國之前、當然尚須入京一行、向中央各要人辭行、並與外交部對中日各種外交問題、作最近期之接洽、外傳有吉携此次日領會議之報告回國後、即將辭職、則完全係揣測之詞云、

旱災義振會據報
河南西華慘災現狀

各省旱災義振會據該會赴豫視察主任黃振英君報告河南西華縣慘災、該縣地價慘跌、人民逃亡、學校停辦、足證破產、其救濟之法、不外撥欵挖河築堤、以工代振、救牛除患、一舉兩得、安得大宗振欵以濟之、茲摘報告最慘災情如下、

西河地勢低窪、素有盆地之稱、諸水會集、河流滿境、又因河槽太淺、岸低不固、每遭大雨、則漫橫流、全境成爲澤國、至而沛流離、長者不及施其撫恤之心、幼者不能盡其孝養之道、啼饑號寒、骨肉離散、狀極悲慘、其諸河流中爲害最大者、則屬沙河、去年此河決口、則諸水平漫、災及全縣、爲害非淺、沙河之害、非在上下游、乃中游耳、其中游長度自郾城縣之螺口起、至西華縣之周口止、共長一百二十里、而在西華境者則百里有奇、語云、沙河乃鋼頭鐵尾豆腐腰、讀此可知其中游屢爲所患、災害頻至、而尤以西華首當其衝也、去年自陰歷五月至九月間止、前後四次水災、則秋收全無、可幸水退尚早、未誤春耕、故現在麥苗茂盛、大有可望、而又恐其至夏水漲、再演成災、當地仁人頗爲此憂慮、故縣長會同各紳董區長等、曾擬一疏濬諸流之通盤計劃一紙、頗爲詳細、按其算預所需十萬元有奇、而此欵尚一無着落、故有志不能伸、彼等頗望本會能助之一二也、彭莊位於護城堤外、距縣城十餘里、莊村不大、共十有餘戶、因彭姓較多、故以名之、此莊地基較高、故去年大水未曾流進屋門、但連年被災、窮之已極、所住者尚不起破瓦頹垣、只不過爛草破屋而已、壯男大都已避難逃荒、流離他鄉、另謀生活之路、故所見者只不過老幼婦孺諸多無能之輩耳、經過清流潁二河到徐橋、此地爲一小鎮、距縣城二十餘里、緊靠潁河岸、此鎮除去店舖之外、不過有八九十戶人家、沿途觀察、視其生活狀況、眞慘不盡睹、總共全鎮之住戶所能糊口者不過十之一二、其餘更不堪言狀、所居者以一間草屋爲多、上棚茅草、壁爲高粱稭、烟燻大黑、破爛難堪、風雨不避、可謂日而不禦寒度、其屋之大小則不過丈餘、設三尺寬之牀、爲全家五六口之憔悴寢處、所蓋之被、亦只一二、有牲畜之家亦與之在一間屋內共處、此尚爲稍強之家、而牀無被、以大地爲牙牀、以麥草爲被褥者、亦屢見不鮮、有一楊姓老婦、年高七十有六、子孫五口、鄂因飢荒逃亡在外、口留其老弱一人、困守冷室、疾病在身、橫臥於麥草之上、終日不能出門、所幸者尚有其孫媳在家能照顧少許、但亦無濟於事、凄慘之聲、聞者墜淚、殘喘苟延、眞也苦楚堪憐、急待振救、其言此縣三區之慘狀尤甚於此者、

廣東旅滬同鄉會 擴大徵求會開幕
唐海安報告徵求意義
徵求會員目的計十項

廣東旅滬同鄉會擴大徵求會員大會、昨假南京路大東酒樓舉行、到千餘人、由蔡勁軍等相繼演說、分誌如次、

▲昨日開幕　大會會場設大東酒樓、於昨日下午三時開幕、由陳錦濤、吳鐵城、唐海安、鄔順、姚雨平、簡玉階、楊德昭、陳炳謙、鄭正秋、蔡勁軍、文朝籍、劉志陸、黃煥南、楊潤云、李澤文、溫宗堯、蔡昌、黃少岩、楊梅南、李大超等任主席團、

▲主席報告　行禮如儀、首由唐海安君報告開會宗旨、略謂本會爲旅滬粵人最大集團、各界咸萃於斯、故所負責任、亦極重大、成立迄今二年、在此二年中、努力從事、會務蒸蒸日上、實堪告慰、惟爲團結起見、爰特舉行擴大徵會員十萬人、一方面在蘄求會務之進展、一方面即所以舉辦各種福利及保障同鄉之事業、尤有告者、組織同鄉會事謀同鄉之團結與互助、發展公共事業、望所有已組織各縣同鄉會或會館者、一律加入本會、不爲因團結而牽動各卅縣同鄉或會館之舊有組織及事業云云、繼由陳錦濤郭順蔡勁軍簡玉階楊德昭鄭正秋文朝籍張竹君楊梅南等相繼演說、大意謂團結民族之力量、應自團結同鄉始、愛護國家之起點、在愛護家鄉始云云、

▲徵求目的　該會並發表徵求大會之目的、㈠在團結精神、集中力量、統一意志、俾收互助之益、㈡我粵爲革命策源地、人民素富冒險精神、而發展工商業、尤所擅長、顧國難之嚴重、殆無逾於今日、我旅滬同鄉之精誠合作、鍥而不捨、實有爲團結民族復興國家之前驅、㈢救濟同鄉孤寡老弱疾病失業等事、㈣經營醫院及其他公共衛生事業、在一二八時、及遭難以後、本會爲治療貧害疾病、此爲重要業務之一、今後尤應圖其發展、㈤舉辦關於同鄉普及教育、補習教育及其他文化事業、指導同鄉子弟在滬入學、㈥介紹同鄉職業、俾得人盡其才、在滬同鄉不下數十萬人、失業者當不在少數、本會應負責爲之介紹、㈦上海爲國際市場所在、亦即我國經濟中心之投資、㈧援助同鄉受欺侮損害及調解同鄉間爭執及糾紛事宜、㈨招待同鄉旅行、並策其安全、本會應設招待處、專辦此事、㈩辦理其他關於同鄉於同鄉公益事宜、至五時許茶點攝影散會、

市傳染病醫院 添建新屋正式落成
另建廚房病舍正在計劃

本市衛生局、以市內各種傳染病流行頗廣、爲保障市民健康起見、故於年前呈准市府、就閘北公立醫院原址、設立傳染病醫院、旋以內部舊屋不適應用、經重建新屋、茲已宣告落成、今後尚擬計劃擴充、並添建病房七宅、以臻完備、分誌各情如下、

▲新屋落成　市立傳染病醫院係就閘北前公立醫院原址設立、於去年三月十日開始收容病者、惟衛生局當局、以該院原有病舍、既不合隔離之用、且不能容多量之病牀、而院東之屋、曾於滬戰時被燬、無可修葺、故爲便利治療及管理起見、乃呈准市政府、撥欵三萬七千元、於去春會同工務局計劃、添建新屋四幢、至七月初旬始鳩工興建、計造新式病房兩宅、每宅能容病牀卅五隻、內部設置、均採新式而易於隔離消毒、茲該項工程業已全部完竣、宣告正式開幕、

▲計劃擴充　昨據該院院長吳利國語大公社記者、本院雖已改建新屋、正式成立、然爲經費所限、未克儘量擴充、實爲憾事、擬俟市庫稍裕、徐圖發展、現時所急需改進者、厥爲廚房、蓋傳染病院之廚房清潔與否、關係至鉅、本院現有廚房頗爲簡陋、擬於短期內籌劃的欵即行興建、至病房尚須添建七宅、俾九種法定傳染病各居其一、以資隔離、其他如消毒方面、因現有消毒室過於狹小、亦擬另建一隅、總之、本院將視經濟力量所及儘量擴充、使內部日臻完備云、

錫滬長途
汽車公司籌備通車

錫滬長途汽車公司爲籌備通車、訂購一九三四年式頓半雪佛蘭汽車底盤四十輛、一九三五年式頓半福特汽車底盤十輛、交由專造車廂之技師唐永甫及楊惠章二人承造、擬將雪佛蘭車廂裝置排式座位、備短程之用、福特車廂裝置橫排式座位、備遠程之用、現已由該公司備就圖樣、呈由市公用局指示應行修正各點、

滬南西區排設總溝

本市滬南西各區溝渠、除陸家浜路及蒲肇路等處已先後排築總溝外、其日暉港以東各路素賴明溝出水、每當夏秋之交、低窪處所污水停瀦、不易宣洩、直接影響市民公共衛生、間接實足以爲害路面、市工務局有鑒於此、爰呈准市政府在斜土路(自製造路至小木橋路)製造局路(自斜橋路至麗華路)打浦路(自斜土路至斜徐路)局門路(自斜徐路至斜土路)等處排設總溝、現已着手進行、將來工竣之後、不特市容可期整飭、且曩時沿路民房、因無總溝設備致苦無法解決者、均可向中華路該局工程管理處聲請、照章購費接溝、裨益公衆衛生、實非淺鮮也、

迭犯綁架扯票之巨匪
發回更審歷時一年有半
法院不厭求詳開庭十餘次
宣告辯論終結十二日宣判

法總巡捕房特別機關督察長金九林、探目張子標周秉澄、包探崔振國等、於念二年七月間在天津拘獲著名綁票匪黨耿華堂(滹南人前淞滬護軍使署副官)、鄭棠生(本地人前在金業交易所執業)、尙震(河南人、曾任師長)、劉一民(揚州人先爲開汽車後在軍隊當差)、吳少亭(揚州人前在太古長紅班輪船上執業)等十餘名、移提來滬、查於民國十九年冬間、起至念二年春間爲止、先後在滬夥同綁架中南銀行副行長黃浴沂、四明銀行協理陳仰和、新森記營造廠主何紹庭、雲南師長顧子貞之子顧澤霖、顏料副商黃葆華等、又謀殺同黨小紹興、將尸拋棄、又在天津綁架怡和洋行買辦陳祝齡梁惠吾兩人、扯票埋尸滅跡等巨案、解送第二特區地方法院、由警務處依懲治盜匪法提起公訴、審訊終結、等待判決期間、耿因畏罪在捕房押所內自縊身死、而鄭尙兩犯越數日亦在押所內同時自縊、經看守發覺救下、送往醫院治愈、於同年十日十四日判決鄭尙劉吳四犯各處死刑、無期褫奪公權、其餘被告均宣告無罪釋放、乃鄭尙劉吳四犯不服判決、延朱殿輝范剛律師等代理提出理由、具呈江蘇省政府請求更審、經省府民廳核准、將案發回特二法院更爲審理、由刑庭長王綱熙迭次開庭提案研訊、各犯對原審供詞全部推翻、否認參與綁票勒贖、提出各種反證、經法院不厭求詳、移文天津杭州宜興昌州普陀山等各地各機關團體廟宇調查、並傳集各被害人及等提出之證人到案指認實證各情、已迭誌前報、茲悉此案更審、於念二年十一月八日開始至今、歷時一年有半、前後開庭十餘次、各犯雖推翻原審供詞、而歷次開庭所供亦有前後矛盾不符、前日上午十時又孝王庭長開庭續審、警務處由貴席珍律師出庭、被告等所延辯護人各律師亦準時到案、官先命提被告遂一訊問後、又傳證人普陀山報本堂知客僧心正和尙到案、對於尙震到山縣山詳訊後、庭上認爲調查證據完畢、即命開始辯論、由警務處貴律師與各被告律師相繼辯論後、庭諭宣告辯論終結、定期十二日宣判、鄭犯仍還押看守所候示、

江民聲將赴
南洋一帶宣傳國難

前赴各地宣傳國難之江民聲、自由江浙皖贛各省宣傳歸來後、即整理過去工作、並積極籌劃赴南洋一行、茲悉江氏以各事均已籌妥、定於本月十日搭招商局海亨號輪啓程赴南洋一帶、沿途經港粵時、略有勾留、俟事畢即轉赴菲律濱、繼續宣傳國難、聞此次携帶大批愛國書畫向該處銷售、以便作長時間海外宣傳、

運米客商聯合會
規定米船運滬航路

太湖水利委員會於疏姬墩斷壩浚河後、米船均須繞道來滬、昨滬北運米客商聯合會、通告各地運米船裝運口岸四處、計㈠較小之船、可由趙屯橋泗涇七寶出龍華港經南黃浦入吳淞江、㈡由四港口走青浦過松江經關野基繞西校灣由閔行轉入、㈢自朱家角十字河毛塔蔣宗港塔港西校灣運滬、至於浚河工程、預期須三個月方可竣事、

二屆芙蓉競賽
展期至冬季再舉行

本市市立動物園、以際茲春光明媚之時、爲引起市民養鳥興趣起見、特籌備舉辦第二屆芙蓉競賽、經擬定競賽條例及參加辦法、呈奉市教育局核准、並已定期本月十四日舉行、茲以各鳥主紛紛函稱、以現時芙蓉方在孵卵育雛、要求展期舉行、經該園園務會議議決、准予改期冬季舉行、昨特通告各參加人云、逕啓者、本園原定四月十四日舉行第二屆芙蓉競賽會、茲因多數鳥主以所蓄芙蓉目前正在孵卵育雛、要求展期競賽、現提經本園第二十一次園務會議議決、改在本年冬季舉行、除呈報市教育局備案外、特此函達、即希察照是荷、

市聯會代表會展期

第一特區市民聯合會、原定三月念日開代表會、改選執監委員、嗣以各區分會代表名冊、未經送呈市黨部核准、乃改期於本月八日開會、但市黨部以該會名冊、遲至前日始克接到、審查尙未完竣、故今日代表大會、仍須展期召集云、

保衛團第七隊
董事隊長昨日就職

滬北區保衛團第七隊、自三月間奉令整理以來、粗具規模、昨日劉董事紹昆王董事東昇及王副隊長炳榮舉行就職典禮、各界來賓到有六區黨部常務委員湯慈成、警備司令部督查長鄧明道、社會局張楚強、團部教練處主任張良輔各隊隊長及全體團員來賓數百人、行禮後、歡宴而散、

二屆集團結婚
將公佈結婚人姓名

二屆集團結婚、定於下月一日下午三時、假市府大禮堂舉行、社會局爲積極籌備起見、特定於今日派該局職員五人往各結婚人家調查各對結婚人結婚合法與否、計王福蓮負責調查六家、潘壽恆七家、江錫起七家、雷可南七家、林桂馥七家、限於今日下午調查完畢、明日整理後交局長分別核准、參加者共有三十四對、所有核准之全體結婚人姓名、後(十日)日准可公佈、

漆匠失業投浦遇救

紹興人王長明、年三十一歲、漆匠爲業、尙未娶妻、因失業寄居於南市陸家浜後街四十一號母舅馮燮全家、最近托人尋覓工作未成、乃販賣水菓爲生、不料又虧本、無法生活、且舅亦失業已久、未便長此容留、因此落厭世之念、於前晚潛往外灘久記木行碼頭投浦自殺、幸經久記木行請願警金寓九瞥見、設法撈救、得慶更生、遂帶往該管高昌廟警察分駐所、由巡官蘇鑫鰕詰一過、轉送分局救濟、分局長李警派局員符用佳於昨晨十時傳案、據王長明供同前情、李分局長核供、以失業無法謀生、殊屬可憐、飭將王解送慈惠局第二迭予以設法救濟云、

學生國貨年宣誓日
向學生徵文出特刊

本市學生國貨年推行聯合會、定於四月十八日即國府定都紀念日下午二時、在市政府前召集全市學生代表、舉行服用國貨宣誓並展覽國產文具樣品、正在極積籌備、該會爲擴大宣傳起見、特約各報出臨時特刊、昨並函請各校徵文、其辦法大略如下、文題由作者自定、先由校長選定佳作、備函送本會、每校以兩卷爲限、此項徵文、須就學生立場各抒高見、切實可行、須附辦法、立論不拘文言白話、正楷繕寫、加新式標點、如用外國紙張者不收、徵文日期、截至四月二十日止、稿寄華龍路八十號、當選者優給獎品云、

同仁輔元堂善舉報告

上海慈善團同仁輔元堂三月份所辦善舉、㈠口糧恤嫠二百八十名、贍殘三百七十三名、濟窮一百八十名、保安恤嫠一百念一名、(以上每名一元)、孤貧五十名、(每人八角)、共發銀洋一千九百三十二元、㈡施棺、普育堂大棺一百〇一具、小棺三百〇一具、江蘇第二監獄大棺四具、安老院統號棺四具、各醫院暨門施大棺三十六具、小棺一百〇四具、同仁輔元分堂大棺四具、小棺八十一具、同仁輔元救生局水號棺九具、小棺七十五具、共出大棺一百四十六具、小棺七百十具、㈢收埋、同仁輔元堂收廣慈安當等各醫院四百念四具、驗屍所路斃等無主屍體大棺十二具、特二監獄及法租界境內各處收拾小棺六百具、同仁輔元救生局收浦東其昌棧大小棺十二具、浦東埋葬處一千八百具、同仁輔元堂收埋由各處送來及西區送到、均歸同仁輔元堂照章收埋、由該局社會局備查、

醫界消息

羅筆仁播講婦女病　中醫學說、多從哲學、深奧而非語言所能明達、羅君筆仁、業醫於中醫學院、學術湛深、懸壺滬上、歷有年所、近爲宣揚文化起見、每日下午一時半至二時、在大中華電台、播講婦女病、深得婦女界之注意、每日函詢婦女病者、日必數起、

專治各種疑難雜症、蘇州陳濟家女士、在滬東設診所、在東昇平里六號門牌、上午十時至下午二時、現由其世好介紹設診、

中法大藥房大廉價訊

中法大藥房、因紀念兒童節起見、自本月四日起、舉行大廉價、每日下午並特請宋紹南醫師担任義務檢查兒童疾病、凡患病兒童、均可於上開時間內赴該店、由蔣醫師精細診治、免收診金、

氣象報告

徐家匯天文台昨日下午四時三十分氣象預報云、山東周圍天曇、有不定向而勁峭之風、揚子中下游天陰、有斷續之雨或霧、及東南至東北風、因有低壓經東北東方進行之故、東海上天陰有雨及旋風、呂宋南部天氣惡劣、因颶風經西北西方之故、又昨日下午三時前二十四小時內、本埠氣溫最高五九・〇、最低四七・五、去年同日最高六六・二、最低四三・七、

聲明類

江蘇上海第二特區地方法院公示催告 第六六九號

案據王孝鳴聲稱聲請人之父王寶生於民國二十四年二月七日故世、依法此時應爲繼承之始、惟被繼承人王寶生生前債務約計一千元、遺產極爲微薄、聲請人情願以因繼承所得之遺產償還被繼承人之債務、遵照民法第一千一百五十六條之規定、開具遺產清冊、來院聲請依照公示催告程序、等情前來、茲將該遺產清冊內開、被繼承人王寶生之債權人、應於本公示催告最後登報之日起、三個月內、報明其債權、如不於此期限內報明、其債權人不得就遺產受償、特此公告、計開田一畝八分、江蘇金匱縣履字第五百號、計田四分五厘、江蘇金匱縣履字第三十四號、

中華民國二十四年四月一日　院長王思默

江蘇上海第一特區地方法院公示催告 第五〇一八六號

聲請執管倪挺枝即倪桐孚遺產

爲公告事、據朱倪氏聲請管理遺產浙江鎭海人倪挺枝即倪桐孚遺產、…

收回基店聲明

讓股聲明　倪椿振余懷事　受讓　大貴麟孔啓

張秉黎律師經租處警告房客鼎昌永醬園陳英升君

查台端承租之北成都路第七九四號市房兩幢、曾訂有租約、期至民國二十九年十月底爲止、現在租約尚未屆滿、…

潘振聲律師代表閱采章君推股聲明

聲明脫離　徐英冠啓

劉闓亭辭主任

推盤聲明

回復國籍聲明

聲明妍婦捲逃　王毛春

髮妻方玉蓮鑒　胡湘漢啓

滬漢協記針織廠改組聲明

推受盤聲明

警告王廣鑒

退股聲明

吳介眉向李蓋發君啓事

讓股聲明

讓股聲明

讓股聲明

讓股聲明

推受盤聲明

推受盤聲明

推受盤聲明

離婚聲明

受盤聲明

陳慶堂顧鳳銀脫離同住啓事

推受盤聲明

陸瑞鴻啓

作廢聲明　恆大昌啓

退保聲明

查雷米路六十三號周德順糕關點心店主人現下避不見面、所有以前無論口頭或書面代人担保、自登報日起、撤作無效、特此聲明、翟茂松

遺失類

失單聲明

黃實慶堂

遺失聲明

廿八保三圖谷圩一〇五八號嚴典山戶田三分二厘正、遺失已久、呈請補證外、特登報聲明作廢、嚴翼堂

遺失田單

錢錫林

遺失聲明

馬伯生啓

遺失田單

遺失支票聲明

遺失存摺聲明

遺失聲明

遺失聲明

遺失田單

遺失圖章

茲有遺失公秦勤記號圖章一顆、無論何人拾得、概作無效、特此登報聲明、公秦勤記號啓

遺失田單

坐落上邑念九保六圖元圩二一三號趙永發戶則田一畝二分八毫、此單遺失、聲明作廢、徐賛堂啓

王錫璋遺失圖章聲明

鄙人原有腰圓圖章一枚、文篆錫璋二字、茲因遺失、特在民報申聲明作廢、

遺失聲明

遺失聲明

遺失圖章

遺失田單

遺失田單

遺失聲明

讀書運動大會特刊

陳立夫題

中國文化建設協會主辦

讀書運動大會特刊目次

一、宣言
二、我的讀書經驗 蔡元培
三、怎樣讀書 樊仲雲
四、怎樣研究歷史 何炳松
五、怎樣研究經濟 蔣建白
六、怎樣研究哲學 葉青
七、怎樣研究邏輯 陳高傭

讀書運動大會宣言

凡是能夠雄飛世界的任何民族，都有他的兩翼：其一是優越的精神力，又其一是優越的物質力。所謂精神力，就是智力，而物質力則包含體力，財力，物力三要素。目下的羣力主義者，都該重物質而輕忽精神力，這是很大錯誤。因爲如果沒有精神力做主宰，那就縱有雄壯的體力，富厚的財力，衆多的物力，都會陷於無統制無組織無管理的狀態，一旦要把他用在大規模的民族上面，便會發覺這種物質力，只是一盤散沙，不是團結凝固的士敏土，只好讓人家各個擊破了。

增進精神力的唯一方法，是求知，要求知，就要讀書。書是固有文化的總和，我們讀書可收溫故而知新的效果。書是西方文化的結晶，我們讀書可以得到迎頭趕上去的階梯。我們民族之所以不能雄飛於世界，甚且連生存都受着很大的威脅，不讀書不求知，實是一個最大的原因。不讀書，不求知，智慧的光照不到身邊的危險，精神的力不能統制自己的物質，那就難怪中國會成爲外國人的次殖民了。現在我們請大家來參加讀書運動，其最大的目的，就是希望大家能夠多準備一點有用的知識，來統制組織管理自己的物質力，來爭取我們民族的生存。

一部分的人們，都以爲現在國家民族的需要，是飛機巨艦大炮炸彈，決不是不值一文錢的書。其實飛機巨艦大炮炸彈固然有用，而製造和使用這飛機巨艦大炮炸彈的學術就更有用。如沒有製造飛機巨艦大炮炸彈的智識，試問飛機巨艦大炮炸彈何從產生。如果沒有利用飛機巨艦大砲炸彈的智識，那就縱有飛機巨艦大炮炸彈，又有什麼用處？由此豈不可見屬於精神的智識力實比屬於物質的體力財力物力都更重要麼？

法國人不是說他的收回亞爾薩斯羅蘭二州是小學教師的力量麼？小學教師手裏的教科書都可做收回失地的法寶，那小學教科書以外的書豈不有更偉大的效果？然則我們爲什麼不也趕緊讀書求知呢？

親愛的國人，請移消耗於無形的時間來讀書，移消耗於無用的金錢來買書罷！我們要知道用多數不學無術的人，來組織國家，是比用松索來馭六馬更危險，現在不學無術的人遍於全國，我們靠什麼來爭取民族的生存？我們敢斷言，不論是要充實人民的生活也好，是要發展國民的經濟也好，是要爭取民族的生存也好，都和學術的興衰有密切的關係，而學術的興衰又和一般肯不肯讀書求識成爲不斷的一環，所以讀書就是我們中國此時此地的需要。

我的讀書經驗

蔡元培

我自十餘歲起，就開始讀書；讀到現在，將滿六十年了；中間除大病或其他特別原因外，幾乎沒有一日不讀點書的，然而我沒有什麼成就，這是讀書不得法的緣故。我把不得法的概略寫出來，可以作前車之鑒。

我的不得法第一是不能專心；我初讀書的時候，讀的都是舊書，不外乎考據詞章兩類。我的嗜好，在考據方面，是偏於詁訓及哲理的，對於典章名物，是不大耐煩的；在詞章上，是偏於散文的，對於駢文及詩詞，是不大熱心的。然而以一物不知爲恥，種種都讀；並且算學書也讀，醫學書也讀，都沒有讀通。所以我曾經想編一部說文聲系義證，又想編一本公羊春秋大義，都沒有成書。所爲文辭，不但駢文詩詞，沒有一首可存的，就是散文也太平凡了，到了四十歲以後我始學德文，後來又學法文，我都沒有好好兒做那記生字練文法的苦工，而就是生吞活剝的看書，所以至今不能寫一篇合格的文章，作一回短期的演說。在德國進大學聽講以後，哲學史、文學史、文明史、心理學、美學、美術史、民族學統統去聽，那時候這幾類的參考書，也就亂讀起來了。後來雖勉自收縮，以美學與美術史爲主，輔以民族學；然而他類的書終不能割愛，所以想譯一本美學，想編一部比較的民族學，也都沒有成書。

我的不得法，第二是不能勤筆：我的讀書，本來抱一種利己主義，就是書裏面的短處，我不大去搜尋他，我止注意於我的所認爲有用的或可愛的材料。這本來不算壞，但是我的壞處，就是我雖讀的時候注意於這幾點，但往往爲速讀起見，無暇把這幾點摘抄出來，或在書上做一點特別的記號，若是有時候想起來，除了德文書檢目特詳，尚易檢尋外，其他的書，幾乎不容易尋到了。我國現雖有人編『索引』『引得』等等，又專門的辭典，也逐漸增加，尋檢自然較易，但各人有各自的注點，普通的檢目，斷不能如自己記別的方便。我嘗見胡適之先生有一個時期，出門時常常攜一兩本線裝書，在舟車上或其他忙裏偷閑翻閱，見到有用的材料，就折角或以鉛管作記號。我想他回家後或者尚有摘抄的手續。我記得有一部筆記，說王漁洋讀書時，遇有新舊的典故或詞句，就用紙條抄出，貼在書齋壁上，時時覽讀，熟了就揭去，換上新得的。所以他記得很多。這雖是文學上的把戲，但科學上何嘗不可以仿作呢？我因從來懶得動筆，所以沒有成就。

我的讀書的短處，我已經經驗了許多的不方便，特地寫出來，望讀者鑒於我的短處，第一能專心，第二能勤筆，這一定有許多成效。

怎樣讀書

樊仲雲

『怎樣讀書』是個最普通不過的題目，好像怎樣吃飯一樣，凡是讀書的人大概沒有不知道的。例如眼到，口到，心到，手到，那已是老生常談，用不着再說，即是怎樣寫筆記，怎樣加線條記號等等，也都是衆所共知的。所以這裏，還是寫一點我個人怎樣讀書的經驗罷。

說也慚愧，我竟沒有系統地讀過什麼書，這原因的一半由於尙是讀書的年齡，就須爲生活而勞動，沒有整段的時間；一半則因爲也沒有如古人那樣埋頭研究的精神。我的讀書，大抵是隨自己一時的興味，或者經了友朋的介紹而始動手的。所以普通的書，我都瀏覽一過便算了事，只有覺得這本書在瀏覽之後，値得重讀的，於是不僅每段每點也加線，加圈，或者加點，且於書上將每段要點也摘記下來。因爲要摘取每段的要旨，使我對於所讀的書，不得不有仔細的思索；因了這樣一再的思索，於是全書讀完以後，對於大體內容，乃得到一個相當概念；待至作文記了起來，要想以爲參考時，把那讀過的書翻開，一看眉上所摘的要旨，便可很容易的找到我所需要的材料。我覺得這個方法，似乎比寫簽記好，因爲省時間，當然，這是就我個人以言，倘然時間比較充分的，那末多用一分工夫，總是比偷懶的辦法有益的。

我的讀書方法，因爲是在書上打圈點記號，再加眉批，摘取要旨，所以遇到是向他人或圖書館借來的圖書時，便感到不可能，所以雖然書已看過，往往爲了摘點，自己再去買一本來，但是因爲業已看過，結果對於這些標記的工作，却往往從此擱了下來，因爲這本書既未仔細讀過，追過了幾時，再去翻閱，遂往往有很生疏如未讀過樣的地方。這使我感到書單是讀是不夠的，讀了之後，必定要有思索及摘記的工作，那末這本書的內容，才可給我受用。說起來這還是眼到，心到，手到的老法子。不過我是自己這樣由經濟有認識這老法子的。

還有一點經驗，我覺得如讀史地，甚至如閱報章雜誌，最好同時能備一本地圖。往往因地圖的幫助，使我對於事實的理解與記憶，更爲容易。尤其是讀歷史，要記往古代地名，頗費心力，倘能對着地圖，以今證古，就很容易記着了。

又因服務書舖之故，乃得時時到圖書室中翻閱我所要讀的書，自然讀不了多少，但是却給我認識了學海之浩瀚無涯，有不少的書，從目錄序文的翻閱，到底也得了個大概。因此之故，使我覺得對於青年子弟，讀書的概念也是很要緊的。現在，圖書館已沒有從前那樣可以自由出入了，但爲了要擴大對於圖書的認識，於是只好常到中外的書店中翻閱圖書，這成爲如看電影樣的一種消遣，有時遇到好書，便估量我的經濟買了回來。然而遇到囊中空空的時候，雖有好書，只好戀戀不捨的走開，那時在感情上可眞難受呢。

至如讀外國文，我的經濟大概是這樣：因爲我對於英文日文，都是出於自修，而我當時的目的，因旨在看書，所以發音怎樣，我是不不顧到的，甚至作文，我也置之不顧，我的用意，只求能明白及文句的眞義。但欲明白眞正的意義，單是認識生字，講解句子，還是不夠，我便藉此來鍊習我翻譯，這使我對於一字一句都有仔細思索尋味的體會。我所讀的，大抵是英文而有日文譯註的文學作品，因此，我得由日文以解釋英文，由英文以理會日文，從兩方面的比較對照，認取其意義所在，我頗想以此方法，自修德文，但是上了三十的年紀，雖然時間可以抽得出來，而少年時那種讀書的精神却大減了，結果德文還是不得其門而入。此可知讀書在「怎樣讀書」以外，還得有讀書的精神才是。

怎樣研究歷史

何炳松

這個題目範圍很大，斷非一言可了。現在只好把讀歷史的功用和態度提出幾點愚見，供讀者的參考。

歷史是人類往事的紀錄，有同我們個人經驗的回憶。個人的經驗靠了回憶，能夠指示我們從前進的途徑；人類的往事靠了紀錄，能夠指示我們行路的方針，同時我們讀過歷史，不但可以明白中外文化各有不同的特點和動向，而且可以明白中外文化都在時時進化，足以增加我們向前奮鬥的勇氣。

還有一點，凡是現代式的學者，無論他是文學家或者化學家，必須抱一種「歷史的態度」。所謂歷史的態度，就是遇事必窮究其原委，源委弄明白了，才可見到那件事的本末全體。譬如治河，我們一定要從上流調查測量做起。如只在下流方面用功，就要毫無結果。我們要明白社會上一切人事的內容和價値，亦是如此。單憑現狀而不溯源流，就要陷於知二五而不知一十的武斷，斷不夠用，這一個態度是現代學術上最重要的一個態度，唯有讀史才可培養起來。

研究歷史，和研究其他科學一樣，一面要博，一面要精，以博來擴大我們對於人類往事的認識，以精來集中我們對於某一時代，某一地域，或某一部門史事的注意。博然後大，精然後深。就大體上說，我們讀史應以博爲主，有餘力時再求其精。博是常識的培養，精是專門的研究。研究某一種學術，總宜先求豐富的常識，再去做精究的專家。

所以研究歷史還有一個附帶的功用，就是排除成見。因爲作史而有成見，就容易顛倒是非，喧賓奪主。失去了現代科學家那種平心靜氣，公正不倚的態度。凡是先立定主張，再雜湊史事，以證實這種主張的歷史著作，都只能當做一種宣傳個人主張的作品。我們自己作史固然不宜有成見，就是讀他人著作時亦須先看看著作人有無成見。

我們都是中國人，都應認識一點中國史，亦都是現代人，亦都應該讀一點外國史。我們讀中國史，可以明白世界上的最古最大的文明國所以保存的原因。我們讀外國史，可以明白我們自己這個古文明國何以到如今要受外國的壓迫。同時我們讀中國史，可以使我們明白我們的文化是什麼，和怎樣改造他，使他適合現代的需要。我們讀外國史，可以使我們明白西洋的文化是什麼，和怎樣介紹過來，使之中國化了，以適合中國的需要。

總之，凡是現代中國的青年，都應讀一點中國史和外國史，來增加必要的常識，培養「歷史的態度」，深切了解中外文化的異同和復興民族文化的途徑，決心做一個創造中國本位文化的健全份子。

怎樣研究經濟

蔣建白

1,何以要研究經濟

「經濟」這個名詞，在社會科學裏邊，要算佔極重要的位置了。原始社會呢，那些未開化的民族，或是漁獵，或是畜牧，誰非表示追求物質，以滿足他們物質生活的需要。現在社會呢，個人與家庭的物質生活，一致提高，那對經濟方面，更發生較爲密切的關係。近代國家呢，觀察其一切立法與行政，均不能離開經濟的背景。最近國際呢，談到關係與合作，又莫不以經濟爲前提。這樣看來，經濟學一門，不但是專門學者，須當特別研究；即是一般普通民衆，也應明瞭一個梗概，纔能適應現代的社會。

2,研究經濟的材料

經濟的材料，固然複雜，如果用科學方法，歸納起來，也不過左列各種，初學經濟者，應該分門別類，尋序鑽研，由淺入深，自易殫精。如果有了研究門徑，對經濟科學有了相當認識，那也可以就個性之所好，從左列各門中，找出一個系統，作進一步的研究，亦未嘗不可。

（一）從經濟原理方面去研究：經濟原理重在解釋或爭辨原則之當否爲問題；包括四大部份，就是生產論，交易論，分配論，消費論。近代社會中的任何經濟現象，皆在這四部份裏邊，不入於此，則入於彼。初學經濟者，當先明白這個原理；研究經濟論者，尤須追求這個原則。

（二）從經濟思想方面去研究：經濟思想，爲整個經濟學的來源，有些是片段的經濟觀。但這種片段觀念往往是後來有系統，有組織，而發揚光大的經濟學說，有些則包括經濟整個部份；雖然經濟思想未必盡是經濟學說，然而有了經濟思想，纔會發生現在經濟組織，非解釋以往經濟現象。十六世紀以來歐州經濟思想，不外兩大潮流。一曰自由主義；二曰國家主義。前者認爲經濟係由個人主動，國家不應干涉其發展，所以有人稱爲個人主義。後者認爲社會財富，應由國家權力支配，無論生產，交換，分配，或消費，個人自由活動降到零度。所以有人稱爲干涉主義，就是現在所謂的社會主義，也包括在內。茲列表於后，以便博覽旁搜易於研究：

- Ⅰ自由主義
  - 1. 重商主義；
  - 2. 重農主義；
  - 3. 正統派亞丹斯密的經濟思想；
- Ⅱ國家主義
  - 1. 國家主義——德人李士特的國家經濟學；
  - 2. 社會主義
    - 烏託邦的社會主義
      - 1. 柏拉圖的共產主義；
      - 2. 多馬摩爾的烏託邦；
      - 3. 聖西蒙與傅里也；
      - 4. 路易柏郎的社會工場制度；
      - 5. 拜克的集產主義；
      - 6. 普魯東的互助主義；
    - 科學化的社會主義——馬克思
- Ⅲ十九世紀以來的經濟改造思想
  - 1. 資產國家化主義
    - 1. 土地國家化
    - 2. 租稅國家化
  - 2. 合作主義——法蘭西合作權威季特的合作計劃；
  - 3. 新合作主義
    - 1. 荷蘭舊教徒的合作計劃；
    - 2. 意大利法西斯蒂合作組織；
    - 3. 西班牙國家合作組織；
  - 4. 民生主義——中國孫中山的經濟思想（平均地權節制資本）

（三）從經濟政策方面去研究：經濟政策，是經濟思想家的表現，經濟學者研究結果的方法，現在各國政府，採取爲互助或敵對的手段的。經濟政策，細分之，有貨幣政策，關稅政策，國際貿易政策種種。然其主要的原動力，不外下列三種；一，自由貿易政策；二，保護關稅政策；三，新重商政策。

（四）從經濟問題方面去研究：經濟問題，有國際的，有國內的。研究到這地步，那末對於經濟原理，經濟思想，經濟政策，均有相當的了解了。譬如拿最近的白銀問題來說；這個問題，牽涉經濟原理中貨幣論一部份，交換和分配都要談到，又牽涉到國際貿易政策的一部份，各國經濟概況亦要了然；欲明瞭一個究竟，或找着一個結果，當然不是初學經濟者所能辦到呢。除此而外，經濟專題甚多，如關稅問題，美國金條文案問題，歐洲法比意等國維持金本位問題，中國通貨膨脹問題等等。視學者性之所好，均可從事研究，以解決國內外之經濟恐慌，而追求一有效的救濟對策。

3,研究經濟的方法

經濟的材料，既然知到分別觀察。然而研究起來；也要有方法，纔能明白透徹，得着圓滿的結果。茲先把古人研究的方法，介紹於後：

（一）分析法或演繹法：古典派的經濟學者，研究經濟，就用這個方法。有從心理學方面入手，把個人的慾望與需要種種的經濟定律，加以演繹，形成今日心理學派的經濟學者，有些用數學或代數的方式去演繹，所以又稱爲數學派的經濟學者。

（二）事實觀察法：用這種方法的經濟學者，注重事實的演進，忽視抽象的分析，恰與古典派的經濟學者相反。這裏邊又分爲三組：

（a）直接觀察法——法國 Leplay學派；

（b）歷史考證法——德國 Hildrdnd Roscher. Scromller派；

（c）經濟觀察法——現代立法家多屬之；

古人的研究方法如此，我們應該採取那種呢？前者注重分析，那末對人類實際生活的遷變，和人生需要物質的動機，未免略視。後者祗顧事實，那也未覓過懷成見，而缺乏客觀的態度。我們如果研究，要擇兩種之長，併用兩個方法；先觀察經濟的現象，繼考核歷史上的事實，然後用演繹的方法去分析；那末研究任何方面的經濟材料，不難迎刃而解呢。

4,研究經濟的對象與希望

生產，交換，分配，和消費，的各種經濟對象，不外乎個人，社會，家國，與國際，我們研究過後，至少應具若干希望。說到個人呢，應該節約，纔能將勞力所獲的儲蓄，增加生產；個個如此，社會富量，也可因之加增。說到社會呢，勞資兩方均應互助，社會生產力，纔不因衝突而減少；大家物質生活，當漸進步。說到國家呢，政府應取干涉主義，實行統制經濟；然後一國的財富生產，財富分配，均有整個計劃，不致顧此失彼，引起社會的紛擾，或列強的侵略。說到國際呢，惟有實行經濟合作，與經濟提攜，不但世界鬥爭纔可消滅，而人類幸福，方得眞正的提高。否則此國富，彼國貧，東鄰物質發達，西隣物質缺乏，那種畸形的現象，只是人類的不幸。

怎樣研究哲學

葉青

讀書運動特刊要我寫一篇關於研究哲學的短文。我向來主張研究，尤主張研究哲學，而這個題目我並沒有寫過，所以不妨將就這個機會給研究哲學的人提供一種方法上的意見。

我覺得研究哲學一句話，包含有兩種意思：一種是把既有的哲學弄了解，一種是建立一個新的哲學。前者爲預備的工作，後者爲開拓的工作。眞正的說起來，還要後者纔配得上說是研究哲學，前者不過學習哲學，或取得哲學知識而已。

因此，在哲學的研究方法上，也可分爲兩種系說，先從第一種說起：

（一）讀哲學概論 這是必需的。不這樣，連哲學是甚麼東西，你都不知道。哲學概論就是告訴你以一般的哲學知識的，所以先應該了解這個。

（二）讀哲學史 哲學是分了派的，也是分了家的。研究哲學的人對於過去的各派各家的學說，不能不知道一下。何況哲學的本身就是這派那派這家那家的理論，根本沒有公共的一定內容呢？

（三）讀專門哲學 從哲學史中選出你認爲正確的一派一家的哲學來讀。凡屬該派該家的哲學書，盡量搜羅，須明白它的起源，發展和消滅，期能精通一家之言。

（四）甚麼是正確的哲學 我以爲即合乎科學的哲學。甚麼是和乎科學的哲學呢？在我的張東蓀哲學批判一書（在辛墾書店出版）的第一編Ⅱ上，有明白而詳細的說明，這裏沒有篇幅提及了。

以後說第二種研究方法。

（一）要創立一種哲學，首先須注意哲學的歷史的發展。一家哲學是一套邏輯，一派哲學是一套邏輯，一部哲學史也是一套邏輯。而創立一種哲學，則是哲學史這套邏輯的展開。那末，不懂哲學的發展怎能展開它的邏輯呢？

（二）其實這只是告訴我們以努力之所在。怎樣展開邏輯呢？我以爲只有熟讀哲學史做深思的工

電影時評

電影從業員底教育問題

一星期前，我們在「電影藝術」上看到柯靈先生底「電影從業員的教育問題」，他肯切地說到「落後的中國電影界，缺乏的不止是機械器具等類的物力；人才方面，也單薄得可以。在寥寥可數的電影從業員中，學力經驗都非常充足，對人生認識又非常透澈的，如果測驗起來，能夠及格的，恐怕更少了。」

這話似乎是傷了一般電影從業員們底「自尊心」，說得過分難看了些。——然而，却是實話！

接着，柯靈先生還說：「中國根本沒有專門訓練電影人材的機關，連電影的基本知識的書也少有。已成名的從業員，從導演演員到攝影……，十分之九是先進了製片公司，然後一面工作一面練習出來的。……舊有的人材，勞苦辛勤暗中摸索似的造成的，一旦成名，接着多數就在糜爛的私生活的陷阱中逐漸沒落」。

（當然，這是很痛心的一回事！）

實在的，中國的電影所以擱淺着，不能有力的展開，蓬勃地發達起來，這也正是一種强烈的內部阻力。暗中摸索出來的從業員，一旦成了名，也就很快的捲入了私生活糜爛底漩渦里去，他們再也不能自拔，不能援救自已，當然，更不能援救人家了！

這樣，他們自已斷送了前途，你說叫他們怎樣再能上進，還有「餘力」的來研究電影這一藝術分野底各部分的技術了呢？

抬起頭來看看一切都在順利進行中的蘇聯吧，他們的電影也和咱們中國一樣地年輕，然而，他們在短短的十五年中，怎樣的神速地發展呢着？不是「諂媚蘇聯」，實在的，今日的蘇聯電影，已成了世界電影的盟主了！

蘇聯，他們過去一切電影製作的工具或材料，從膠片，攝影機，鏡頭，水銀燈，錄音機，印片機，到放映機，都是仰給於美德法的。可是經了他們的努力，一切都能自給的了。單把膠片廠來講，蘇聯先後在Pereyaslavl和Shostka兩地設立了兩所。現在，他們正在Kazan企圖建起一座世界最大的製片廠；完成之後，他們不但是夠供給自已用，並且還夠供給全世界。——在這次的國際影展席上，他們興奮地說：「等再過半年，我們便要正式驕傲地對世界各國這樣地宣告了」。

我們中國，在這一對比中，益覺了自已的渺小和無能！

自懺是沒有用的，我們要自勉着努力！要知他們有今日的收穫，也是由努力來的！

從這里，我們更感到電影從業員（包括着技術人員）的教育問題的迫切和重要了！說到這里，不能不有些「感傷」，聽吧，在蘇聯列甯格勒，他們有列甯格勒活動電影學校，謝林（Shorin）實驗室，及各種研究或製造電影工業的團體：回顧我們中國呢，連一個「電影茶話會」都組織不起來。

努力電影文化的藝人們，再度地起來組織「電影茶話會」吧。從那會席上，我們討論一切，我們研究一切，我們彼此的相互教育，我們彼此的相互訓練着！

（柯萍）

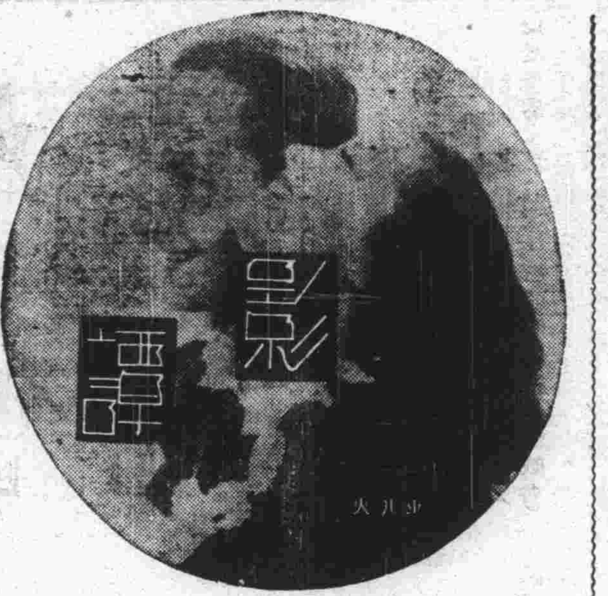

再論「塊肉餘生」

一舟

我不得不對天馬先生以及繼漢先生「塊肉餘生」的評文表示遺憾。譏句笑話，天馬先生對於「塊肉餘生」的無理解，眞是像在天空中盲奔的瞎馬一樣，他居然可驚異的說出「塊肉餘生」是「含着深刻的倫理意味」，他的洋洋大文，也只有空洞的無常識的字句之堆砌，倒是他那種對於老板們體貼的苦心，很表示了他的天眞可愛，雖然不免有點肉麻。

繼漢先生也顯得很聰明，他對於「塊肉餘生」似乎並沒有說出一句中肯的話，除了列舉了三點脫離了內容而單獨的被他認爲是成功的技巧而外。而這三點之中，大衛和伊密在海濱的一場，他還滑稽的誤解爲是和另一女孩。

岳崧先生的評文是值得一讀的，但他說「塊肉餘生」的影片太側重了大衛個人的成長，戀愛，而不是狄更斯的，是米高梅製作的。這種極端的見解，我們也未能同意。雖然我們不能否認，影片「塊肉餘生」作爲再現狄更斯原著的精神看，是多少打了些折扣。

事實上，「塊肉餘生」的製作，在好萊塢正是別創了一格。它的成功在於使每個人物全很平均的發展，側重了大衛，是因爲大衛在整個的故事中，是一個代表人物，是整個故事聯繫的中心。

正如岳崧先生所說：原著是「表現出十九世紀英國當時的中產階級，在資本主義逐漸發展時期中一個社會層的生活和道德觀念，」狄更斯表現了在資本主義發展過程中，一些古老的憑了手工業，爲生的中產者的必然沒落，更嫌惡的寫出了上層人物社會道德的墮落，同時對於下層人物的人格，給與了無限的讚嘆與同情，並相當的發揮了他那種對社會溫情的改良的要求。

我們實在沒有把影片和原著加以精密的對比的必要。但影片中最能再現原著精神的那些優秀的場面，却是不容我們忽視的。

開始作者以粗暴的風雨象徵了大衛的誕生，使我們對於他先有了一個預感。而這以後，便是那位中間層的蹣跚的身世，他雖努力掙扎，想援救他們那被破壞着的命運，但終於是失敗了。他終於是「臣服」了，麥可伯也無可奈何的到澳洲去別國打算了。

岳崧先生認爲影片太側重了大衛的戀愛，這一點我尤其不能同意。關於大衛與富家女都拉戀愛的場面，我覺得充份顯示了導演手法的非凡。都拉的不事生產的種種優秀的描寫，正表示了逐漸走向投降之路的大衛的放縱與偏愛。這原是沒落期間的中產層的最眞實的寫照。而導演屢次的以小狗暗示都拉的人格，（如他們結婚後大衛回家和都拉握手，緊接着便和小狗握手，和都拉接吻，接着便和小狗接吻，都拉死後，小狗可憐的被禁閉在籠子裏。）也得到極完善的效果。

老實說，處理像「塊肉餘生」這樣一部龐大的小說，能有如此的成績，是不能不使我們敬佩的。導演能以極細緻的動作或場面，表現一種極眞實的情感。如在大衛與伊密在海濱那一個場面裏，便有着非常可驚的成績。伊密，這一個靠了海生活的女孩子，在海的恐怖的特寫下，能夠勇敢地正視着海，絲毫不感恐怖。但從城市裏來的大衛，却非常畏縮與驚怕。這不但是在生理以及習慣上，同時也在生理心理上，當然，也反映了民衆的健康，表現了那位生活得較好的孩子的脆弱。而並且，這一場面的關於海的特寫，是和之後伊密的私奔以及死相呼應的。

我們能夠否認伊密的私奔以及被遺棄而慘死那些鏡頭的簡潔可愛和情感的豐富嗎？開始，當那闊公子史蒂福與大衛辱臨漢姆的小屋的時候，伊密倘依偎在她的丈夫的懷中，史蒂福唱了一首挑逗的歌之後，僅僅和大衛露了一點對於伊密的好感，接着便以書信表示了他們的私奔，而再接着便是伊密被禁錮起來。她逃出來，終於死在海岸上。

這徹底的表示了這種結合的沒有基礎，以及伊密的生活之不穩固。同時也證明了新興的資產者的殘忍，與他們那對於「下賤的人們」的玩弄與欺騙。

在這一點上，是存在着狄更斯的那種溫情的改良主義的觀點的，雖然影片並不如原著表現得顯明。我們可以看到，莫斯東怎樣冷酷的苛待他的繼子，而他的妹妹吉恩又是怎樣的做了莫斯東的輔助者，隨時給與他啓示。原來他們全吝惜着他們的財產，會被這個繼子所承受，因此他們對於大衛的嫌惡，也就特別露骨。

我們這樣分晰着，彷彿還未能更具體的說明「塊肉餘生」影片的成功。「塊肉餘生」劇本的編製，能夠平均的保持了原著所描寫的人物的面影，而導演和演員則更具體的以簡捷的筆觸付與那些人物以生動的靈魂。如頑强的大衛，貧困但樂天知命的麥可伯，乖戾的斐賽，殘酷的莫斯東，溫良的潘格姐，陰毒的友烈，只能算作玩物的都拉等，這些人物的性格個個不同，但個個全如生的活現在我們的眼前。導演對於這些人物處理的非常得當。他能以淡淡的幾筆刻出他們的人性的以及情感的輪廓。他對於畫面的選擇也非常審愼秀麗，這些畫面是和感情的韻律以及人物的境遇混織成的一幅幅地抒情的圖畫。

從編劇到導演，對於下層人物的那種善良的人格，是有着强烈的同情與暗示的。當大衛與潘格姐等親近時，有誰會不被他們的友情感動呢！

正像一件完美的藝術品不應存留些微缺點一樣，「塊肉餘生」攝影的角度與夫光線的配製，也有着可驚嘆的成功。我們不妨舉個例，如：最後幾個友烈的臉的特寫，眞是可以使人們直感到惡魔的威脅的。

對於大衛的兩個時代，雖然兩個演員的演技，在風格與動作上，使我們找不出些微的差別，但正像岳崧君所指出的一樣，後期的大衛已經失去了個强的性格。這固然也有着大衛生活上的變遷等等關係，但這種性格的變換却不能不說是全劇裏的一個缺憾。

以上，算是我對於「塊肉餘生」的推薦，雖然仍舊有許多話沒有說完。

香語・陸麗雷・沈亞倫

天一公司攝・高梨痕導演

〈白芸贈〉

國泰映　「鐵腕慈心」（依士）

原名：Father Brown, Detective
主演：Walter Connolly
出品：派拉蒙公司

從這部「鐵腕慈心」裏，我們可以看出美國影片的本質。它宣傳着宗教感人的力量，但那個感人的神父，却是一個偵探型的人物。作者撇了一個漫天大謊，他面對着觀衆說：一切作惡的人，那怕是兇很極惡的盜匪，也會被善良的人格（？）特別是宗教所感動，而覺悟的。這種幻夢的說教，正是高貴的紳士們所奉爲經典的。

但對於神父的描寫，却不怎麼「聖潔」。這正是他們的矛盾。那種板着面孔冒充聖潔的人，是不爲觀衆歡迎的，因此他們不得不編造一個機智放任而具有「鐵腕慈心」的傢伙，雖然這未免使這故事的主題失掉些積極的效能。

因爲過份的稱讚了神父，所以對強盜弗雷保便描寫的非常不夠。這使得這影片在技術上也很低能。

我特別感興味的，是聖餐會那一場面。一方面在唱着讚美詩，另一方面強盜與神父却正在互較身手，進行着盜竊，原來他們自己也在打着自己的嘴吧呢！

銀・色・風・景・綫

▼…司徒慧敏導演的電通第三部聲片「自由神」，由王瑩，顧夢鶴，周伯勳，施超等主演，在四月一日已經正式開拍，最近，趁春深景麗，士女們爭遊西湖時，「自由神」亦將赴杭州提前攝取外景。司徒慧敏已於今晚先赴杭州，選擇美景，一羣的影星暨工作員人，將於明日趕去，想那時的西子湖畔，又多一景了。

▼…擁有自已發明的三友式錄音機的電通公司，在電影有聲年的今日，更將有長足的進展，對於國語的人材，也是異常地重視。像施超，他是道地的北平人，說着流利的國語，熔合在滑稽的表情里，「自由神」的處女作，又將一鳴驚人了。

▼…馮四知，他胸前常常掛着很精巧的攝影機，在攝影場上旋轉，對角度，湊光線，許多美術的刊物中，刋着他很多的作品。這次，他在電通的「自由神」里，又開始做開麥拉的助手了。

▼…卜萬蒼編導之有聲片「凱歌」，自赴金華勘察外景歸來後，即積極準備正式開拍工作。

▼…藝華美工部梁鶯生，張定邦等，現因「生之哀歌」將公映，繪製懸在戲院門前之大油畫海報工作頗忙。

▼…拍「重歸」舞廳之夜，劉素琴小姐穿着一件很新式的半裸的衣裳，把雪白胸口露在外面，乳峯高高地的，眞是十足的誘人呵！沈亞倫這位花花公子讓她迷着了，她跳舞，他跟隨着，寸步她跳舞不離的在旋律的樂聲中狂舞！

代郵

史枚先生：信到，尊稿不日可刊。（編者）

夫。所以方法不是別的，在這裏不外這三個：第一，思維，第二，思維，第三，思維。

（三）怎樣的思維呢？我以爲要對哲學的發展，作整個的歷史的邏輯的展望。這在最初是要從一時代一時代做起的。方法是把握各時代的特徵。而在這中間，須時時注意整個的線索。要這樣纔能明白這套邏輯推到我們現代時有甚麼問題須得我們去解決。

（四）怎樣解決呢？訴諸科學，即使你已從思維上獲得了解決問題的建設，亦必求證於科學。在今天，離開科學是不能有哲學理論的，單純的思維，由哲學的思維來建立一個哲學的時代是過去了。

（五）甚麼科學呢？在本體論和宇宙論方面，是自然科學，在人生論方面是社會科學。而在前者中，物理學和生物學最爲重要，在後者中，經濟學和社會學最爲重要。這自然不是其他私學不必注意，哲學應該用科學作建築之材料。

（六）怎樣研究科學呢？不是科學家的研究，即技術的研究，而應該採取哲學家的方式。換一句話說，就是對科學作純理論的探討。因此要特別注意富有理論意味的科學發現，如原子論，電子論，量子論，相對論，進化論，等。

（七）而且哲學在今天，我以爲根本是與科學統一的。即科學由敘述階段，說明階段而達於最高的理論階段之總論或結論的形態。哲學的哲學巳經消滅了，只有科學的哲學（詳見我的哲學到何處去一書，亦在辛懇書店出版。）研究哲學就是認識它，闡明它和發展它。

以上兩種方法，却是特殊的方法，與研究一般的知識科目相同。這在我的怎樣研究理論一文上，說得狠詳細，那篇文章在辛懇書店總代售的二十世紀第二卷第二期，不贅述了。

最後聲明一句，因爲篇幅的關係，不能盡言，同時也言不盡意，對於哲學的方法，以後當另文論述。但可斷言的，這些短話，可以供人們的參考。

怎樣研究邏輯

陳高傭

邏輯是研究人類思想方法及思想程序的科學。學了邏輯積極方面可以訓練人的思想趨於眞確，消極方面可以控制人的思想不至錯誤。所以邏輯不是祇要使人「能思想」，而尤其要使人「善思想」。因此我們可說，人人都是邏輯家，不過不是邏輯的專門學者而已。我們研究邏輯正是研究我們自己日常思想的方法及其歷程，並不是離開我們的日常思想還有甚麼專門學者憑空捏造出來的神奇東西。陸象山說：「六經注我，非我注六經」，我們亦可說：邏輯解釋我們的思想，並不是我們拿思想去解釋邏輯。「行之而不著，習無而不察，終身由之而不知其道，」一個沒有學過邏輯的人之對於邏輯正是如此，所以無論何人，祇要把邏輯詳細研究一下，當可恍然大悟。原來自己的思想大體，就無背於邏輯，不過精確之程度有差而已，知乎此，則初學邏輯的人，不至於把邏輯看爲艱深難懂的學問了。這是我們研究邏輯首先應當有的一個根本觀念。其次還有幾個具體方法，應當注意：

一、認識名詞　自從邏輯輸入以來，翻譯家對於邏輯中的名詞甚不統一，如 Induction 譯爲內籀文譯歸納法，Ieduetin 譯爲外籀文譯爲演繹法，Syllogism 譯爲三段論法，又譯爲連珠。諸如此類，最易淆惑初學者的耳目。所以學邏輯的人，起初務須把這些名詞的原名及其譯名都弄清楚，而以「約定俗成」，現在普通流行的譯名作爲定名。

二、多找例證　要清楚邏輯中所講的公律，方法及格式，須要多找實際例證，尤其要在日常生活中找淺近的例證。例證愈多，愈易清楚，例證愈淺近，愈能感覺興味。有些邏輯書籍我們看了不容易懂，就是因爲他舉例太少，或所舉的例子離我們太遠的原故。所以我們要對邏輯澈底瞭解，須要自己多找淺近的例子來說明。

三、不必強記　現在邏輯書中，有許多形式邏輯的格式，如甚麼 AAA AII EAE EIO……又如甚麼 Barara Celarant,Darii…… 關於這些東西，我們不必強記。因爲祇要思想訓練有素，自可合於格式，單是記下這些格式，徒足以束縛人的思想。

四、實地應用　學邏輯就如同學幾何一樣，單知道了幾個定律，幾個方法是不行的。必須把定律與方法常常拿到實際生活上應用，然後可以眞有心得。所以學了歸納法，我們就應當尋常拿自己的原理原則應用到同類的事實上去，如此日久，則邏輯方法即我的思想方法，我的思想方法即邏輯方法，我與邏輯入於化境了。

五、練習問題　普通邏輯書中常列許多問題令學者練習，這是學邏輯的人最重要的一種工作。尤其是舉出許多似是而非而推理、令學者指出他的錯誤，這種工作，使學者在極有趣味的研究之下，就可以把邏輯上的許多規則及方法都弄清楚。所以一個學邏輯的人，不惟要把書本上的習題多加練習，尤其要自己找許多新的習題來練習。例如最近胡適之說：我們對於西方文化應當全盤承受，因爲取法乎上，僅得其中，取法乎中，僅得其下，全盤承受，自然流於折中。（見獨立評論）我們就不妨把這話當爲邏輯習題，看他究竟是否合於邏輯。又如最近有人「懷伊川戎之慨，矢文章報國之誠」，要「以羣經正史諸子百家爲國文之最高標準」，「中等以上學校教本作文，悉用文言」，這又是「甚麼邏輯」。亦可作爲習題一加研究。我們能夠這樣練習，自然可以把邏輯看作一種狠有趣味而又狠切實用的學問。

以上所言，係專爲初學邏輯的人而言，對於學邏輯已有根底而欲求深造者，非敢與語此。

法言 居正

新刑法評價（一三九） 弘之

僞證罪之免責條件

現行刑法第一百八十三條規定：『意圖保存自己或親屬之自由名譽，而犯第一百七十九條（僞證）之罪者，免除其刑。』新刑法則無相當之規定。

現行法僞證免刑之規定，原爲暫行律所無，係從第二次修正案，始行增入。其第一百七十四條之理由曰：『修正案以原案有圖利親屬而犯藏匿犯人及湮滅證據罪，免除其刑之規定，則圖利親屬犯本章之罪，事同一例，故本案擬從修正案，並增入自己二字』，此爲立法之理由。惟就沿革而論，固仍發軔于第一次修正案第一百七十六條第二項，圖利親屬僞證免刑之規定。

圖利自己或親屬僞證，應否免刑，此在法理與事實方面，實難兩全其美，僞證係侵害國家法益之罪，固不能僅以犯罪之原因爲利己或圖利親屬，遽予免除其刑。且晚近刑事立法，本非以親族主義爲其本位，如有危害國家，社會，或他人之行爲，卽應依法論科，不應以親族關係，加以顧慮。

且刑法處罰犯罪，無非以犯罪人有利己害人之惡性，故犯人如具此惡性，行爲復有反社會的危險性，卽不可不從而論罪科刑，乃反以利己害人之行爲，爲其免責之理由，恐非計之得也。

基此，我人對於新刑法刪除圖利自己親屬僞證免刑之規定，實深同情。惟第一百六十七條之圖利親屬而犯藏匿犯人或湮滅證據罪者，得減免其刑，與本條之立法，尙有不同，亦亟待於刪除使歸諸一貫。

豫開封地院推事高瑤 辦事操切被付懲戒

違反民案法定程序書面申誡

中央公務員懲戒委員會議決書、被付懲戒人高瑤、河南開封地方法院候補推事、男、年三十九歲、河南汜水人、住開封地方法院、右被付懲戒人因辦事操切、案件經司法行政部咨請審議、本會議決如左、

●主文● 高瑤書面申誡、

●事實● 緣被付懲戒人高瑤、辦理張瑞齋與張鴻謨債務執行案件、因債權人張瑞齋、以債務人張鴻謨夥開之鎮銘昌紙店、迭傳不到、請查封張鴻謨因卽票傳訊問、據執達員報稱、張鴻謨匿不見面、鎮銘昌掌櫃王永齋、（卽王運初）出言不遜、抗不到案、而張瑞齋堅稱張鴻謨爲鎮銘昌之股東、請票拘該掌櫃、因於二十三年十月二十二日將王永齋拘到、王永齋當庭否認、張鴻謨爲該店股東、被付懲戒人命其將合同呈驗、王永齋堅執不肯、遂被管收、並禁止接見、旋有署名鎮銘昌股東汪銘新（卽汪乂盤）者、致函該院、聲辯一切、因亦於同月二十三日被傳到案、經將合同呈閱、其中並無張鴻謨之名、始知張鴻謨、並非鎮銘昌股東、隨將王文齋提釋、汪乂盤遂以被付懲戒人違法拘提、向司法行政部呈控、經令據河南高等法院、查悉前情、認該被付懲戒人辦事操切、咨請審議、到會、

●理由● 本案張瑞齋、既指稱張鴻謨爲鎮銘昌股東、被付懲戒人又因該張鴻謨曾因他案、由鎮銘昌代出錢條、有卷可稽、遂認票傳鎮銘昌夥友、辦理固無不合、惟對於該鎮銘昌夥友、（河南高等法院查復文稱王永齋自稱夥友）陳述、動予拘提、及張瑞齋之人、旣據王永齋聲明爲夥友、自非執有合同之人、乃必責令呈驗合同、並卽予管收、停止接見、雖後據王永齋聲稱、王永齋一味蠻橫、允呈驗、高等法院查稱、云云、不據河南高等法院查稱、合同不能看、云云、該王永齋一見、橫蠻屬非是然被付懲戒人以民事執行案件、率將債務人以外之第三人拘提管收、究於法定程序未盡適合、乃就民事訴訟法第二百九十條第三百三十八條各規定、斷章取義、以爲飾、殊不足以解免其違法責任、綜上論結、被付懲戒人有公務員懲戒法第二條第一款情事、依同法第三條第一項第五款及第八條議決如主文、

沈錫慶調部 遺缺委駱通代理 地方法院長

上海地方法院院長沈錫慶、頃調部任用、遺缺部令以駱通代理云、又訊、上海地方法院院長一職、茲奉司法行政部命令以駱通（河南人、向爲律師）充任、駱氏奉委後、卽於昨日午後三時許蒞院接任、當由院長沈錫慶移交視事、另行訂期宣誓正式就職云、

冤獄賠償運動會 常任幹事會

推員起草冤獄賠償法 定五月五日在蘇會議

中華民國律師協會冤獄賠償運動委員會常任幹事員會、昨日上午十時假法租界貝勒路蔌斐德路口五七二號上海律師公會會所召集第四次常任幹事員會議、出席幹事員、劉陸民、陳志臯、王維楨、戴天球、陳耀東、陳晉德、等、公推陳耀東爲主席、章世炎、戴繼先紀錄、開會如儀、茲將提案錄之於後、（一）主席報告曹祖蕃委員辭世、請一致起立靜默三分鐘、以誌哀悼案、「議決」通過、全體肅立靜默三分鐘誌哀、（二）推舉吳會善律師擔任本會委員案、「議決」通過、（三）王維楨劉陸民幹事分別報告會務、經過情形、（從略）（四）提議如何推進冤獄賠償運動案、「議決」（甲）推舉章世炎委員起草冤獄賠償法草案、並推劉陸民陳志臯委員協同辦理、（乙）定五月五日上午十時開全體委員會議、地點在蘇州吳縣律師公會、（丙）所有各種準備工作、均限於五月五日以前交會、（丁）關於宣傳綱要、推沈鈞儒陳志臯王維楨三幹事起草、（戊）定六月五日爲冤獄賠償運動日、（己）關於一切宣傳材料、由協會常務委員會辦理、（庚）宣言加推戴天球、陳耀東委員協同劉陸民委員起草、（五）關於各律師公會認捐本會經費數額、及應繳捐款、請協會分別函催認繳案、「議決」通過、

佈告

第一特院

▼拍賣動產 ▲四月十三日拍賣上海粥店廣東路七二五號內動產、最低價七十九元 ▲四月十五日上午九時至十二時拍賣吳最成延平路一九〇弄五號內動產、最低價一百四十九元三角五分 ▲四月十五日上午九時至十二時拍賣曹滄洲狄思威路崇德里一九四號內動產最低價一百三十五元三角

▼拍賣不動產 ▲四月六日在本院投標四月念五日上午十時開標拍賣陸志海愛而近路明德里英冊道契一三一〇號地一畝四分六厘八毫連同地上廣式樓房十七幢市房三幢最低價七萬三千六百三十四元八角

地方法院

▼拍賣動產 ▲四月二十日拍賣唐王氏等南市裏萃豐街十五號內動產最低價六十七元五角

判決

最高法院

▼民事裁判 ▲湖南呂忠信堂與饒菊生請求遷讓房屋給付租金並賠償損害上訴事件（主文）原判決駁回上訴人請求賠償四百圓以外之上訴並命其負担訴訟費用之部分廢棄發回湖南高等法院更爲審判其他之上訴駁回 ▲湖南饒菊生與呂忠信堂請求遷讓房屋及給付租金上訴事件（主文）上訴駁回第三審訴訟費用由上訴人負担 ▲江蘇沙茂如與顧迪吉求償債務抗告事件（主文）抗告駁回抗告訴訟費用由抗告人負担 ▲江蘇沙茂如與沙茂澄求償貨款抗告事件（主文）抗告駁回抗告訴訟費用由抗告人負担 ▲江蘇惠民廠等與愛禮司洋行請求履行保證債務上訴聲請延展補正期間事件（主文）聲請駁回聲請訴訟費用由聲請人負担 ▲江蘇李耀亮等與華蓋建築事務所請求償還欠款上訴事件（主文）原判決命上訴人馬鴻根韓雲波連帶給付欠款及負担訴訟費用部分廢棄發回江蘇高等法院第二分院更爲審判原判決及第一審判決命上訴人李耀亮吳振聲姚希璟高養志錢承緒向被上訴人連帶給付五百元本利及負担訴訟費用部分廢棄被上訴人對上訴人李耀亮吳振聲姚希璟高養志錢承緒請求連帶給付五百元本利之訴及上訴人李耀亮吳振聲姚希璟高養志錢承緒其他上訴均駁回 各審訴訟費用除馬鴻根韓雲波部分外由上訴人李耀亮吳振聲姚希璟高養

質疑

▲票據權利 某甲與某乙素有商業上之往來、去年春、某乙欠某甲貨款若干、乙向甲索取、甲付以半月期之支票一紙、乙將此支票轉付與丙、至兌現日、丙持票向銀行兌現、當時甲已急病身亡、故該支票因存款不足而退、至今年春、時隔一年以上、丙始持此票向法院起訴、請求判令甲之子丁依照票面付款、請問丁是否須負付款責任、蓋甲在日、與丙素不相識、付與乙之支票、何以由丙出面起訴、此中無疑問也、（莊富春）

▲答 在票據上簽名者、依票上所載文義負責、票據法第二條著有明文、故就票據上之權義而論、丁非簽票人、自可不負責任、況該支票自到期日起、已逾一年之期、票據權利、已因時效而消滅、（昔醉）

▲協議離婚 茲有甲女、其夫乙於去秋因欲與丙女結婚、爲避免重婚計、懇甲與乙表面上立一協議離婚據、實德仍以妻相視、甲不得已、從之、書明雙方脫離夫婦關係、甲之生活費由乙負担等語、並有甲之鄉親與乙之父親簽字作證、乙丙結婚後、對甲除照約按月給付生活費外、初尙勉盡夫妻之職、後竟感情日疏、視同陌路人、使甲孤居難堪、甲擬根據立約時乙對甲口頭之表示、否認前約、如已不及、請問有何救濟辦法、乙當初誘甲簽約之行爲、是否違法、敬乞迅賜指示、俾有遵循、（張祖光）

▲答 乙欲避免重婚而與甲離婚、甲願成全乙丙婚姻而同意與乙離婚、顯係出於兩願、在事實上縱有所謂表面之約定、在法律上自應認爲合法成立、現在惟有依據離婚契約、向乙請求扶養、別無救濟方法、（昔醉）

▲通姦離婚 某甲曾娶同鄉女某乙爲室、以後甲乙來申、甲於念二年冬送回鄉間、後乙於念二年份、六月間私行逃走、由某甲訪悉乙在某邑與某丙同居、甲訴乙與丙通姦罪、某丁法院起訴、結果、不起訴處分、某甲損害無窮、在第二特區法院依刑法第二五六條、乙判處徒刑、茲有疑問如下、請指教、㈠將來徒刑期滿後、依法律上如何辦法、㈡甲請求乙丁賠償一切損害、可否向丁賠償、㈢甲欲與乙離婚、乙與丁再行同居、甲可否向乙丁交涉、以上四項、請貴報解答、（崔根生）

▲答 ㈠刑期滿後、犯罪人卽回復自由、㈡甲得依民法第一千零五十二條第二款規定、向法院請求離婚、㈢丁雖犯罪、但未直接造成甲之損害、㈣乙丁同居、非正式婚姻、無法干涉、（昔醉）

今日開庭順序

▼高等第二分院（民事案件）

案由	時刻
信源行與伊文思勒却惠布公司票款上訴宣判	下一
齊格兒與徐益返還車輛上訴宣判	下一
陳昌坤與德大五金號貨款上訴宣判	下一
華安公司與國際公司欠租上訴宣判	下一
吳根福與丁秋林交人上訴審理	下一、半
陳安興與愼記五金號欠款上訴	下一、四〇
沈順源與達明地產公司借款上訴審理	下二、三〇
陳椿源與中國實業銀行借款上訴審理	下二、半
中國營業公司與關樂恩欠租上訴審理	下三
楊俊生與羅斯亞保險公司保證債務上訴審理	下三

▼高等第二分院（刑事案件）

案由	時刻
王呂陽因搶奪上訴宣判	下二
曹培元因竊盜上訴宣判	下二
吳德祥因傷害上訴宣判	下二
高振山因强盜上訴審理	下二
許韓人因侖靜波侵占上訴審理	下二、半
丘漢平因張鼎誣告上訴審理	下三

▼高等第三分院（民事案件）

案由	時刻
吳杏寶與屈金生因離婚上訴審理	下二
鑫康莊與張遠奎因債款上訴審理	下二
江嘉謀與恆新貿易公司因賠償損害上訴審理	下三
姚俞氏等與貝潤生因返還利益上訴審理	下四

▼高等第三分院（刑事案件）

案由	時刻
警務處訴桑振邦等恐嚇上訴審理	上九
王惠根妨害風化上訴審理	上十

▼第一特區法院（民事案件）

案由	法庭	時刻
波彌文洋行與吳鋼等貨款	六	上八、半
達理與華北汽車公司欠租	六	上九
中國營業公司與亞東書局保租	六	上九、半
婁心田與史倫伯票款及墊款	六	上十
魯麟洋行與祥生皮革廠欠款	六	上十、半
卜內門洋行與石合泰號等貨款	六	下三
中國肥兒公司與文同盛官鹽號保證債務	六	下二
勵蓮耕等與當湖協記旅社等返還押櫃	四	上八、半
方嘉利與孫金友欠款再審	四	上九
王阿寧與徐嘉銓確認婚約無效	四	上十
久大醃臘號與鼎和號貨款	四	上十、半
永茂行等與長豐號貨款	四	下二、半
桑程玉書與桑志傳等遺產民訴	四	二、四〇
仁記公司與精業公司欠租遷讓	七	下二
衡盛元號等與湧錩祥洋貨店等貨款	七	三、十五
大昌祥記皮號等與中國鞋廠貨款	七	下三、半
姜玉高與合記公司等薪金	七	下三、念
興泰電燈公司與永益號等欠租	七	下二、半
森康號與順琢如等欠租	七	二、四五
該興生與周國祥等借款	十	上十一
鍾生榮與金順祥貨款	十	十一、十
楊恆甫質款假扣押	十	八、四五
沙渡生與張金生等借款	十	十一、念
高春榮與周棋生保證債務	十	九、念五
匯豐紙號與松茂源紙號貨款	十	上九、十
程陳秀芬聲請宣告死亡	十	九、〇五
姚寄玉與新上海飯店返還押櫃	十	十、五〇
泰利公司與趙龍記欠租	十	十、四〇
沈大而生與康德坤等借款	十	上十、半
姚云泉等與姚尙卿確認墓地傳證	十	上十
唐文光與孟格而欠款再審	十一	九、四五
顧根福貨款	十一	下三、半
陳德和票款	十一	三、十五
瑞泰欠租	十一	二、四五
董順祥欠租	十一	下三
精益公司等欠租	十一	下二
茅順江與張金杭借款	十一	四、十五
仁和北號與大豐公司欠租	十一	下四
綱吃姓與夏江生等借款	十一	三、四〇
阮啓裕欠租遷讓	十三	上九
陳穎章票款	十三	上九、半
劉啓餘借款	十三	上九
龍雲祥借款	十三	上九
鄔玉庭聲請支付命令	十三	上十
程人傑與曾慶祺票款	十三	上十、半
英商愛爾德公司與張李氏欠租遷讓	十	下二
汽油合作社與上海汽車公司貨款	十	下二、十
源泰豬行與春記肉莊主貨款	十	下二、半
公利洋行與湯仁達欠款	十	二、四〇
蘇爾得生與余桂森等借款	十	下二、念
阿木生與方紹周等借款	十	三、十五
勒得納生與浦壽福等借款	十	下三
張嘉寶與湯壽卿等借款	十三	下二
立昶莊與施韶秀借款	十三	下二
上海銀行與徐德輝欠租	十三	二、十五
永沅祥號與吳伯會等欠租	十三	下二、半
阿德生與沈有根借款	十三	下二、半
沈介藩與汀湧潮等保證債務	十三	二、四〇
吉祥雲與蔣東籟貨款	十三	二、四〇
同利公司聲請支付命令	十三	下三
原告王穗清執行異議	十三	三、十五
被告勞拉生執行異議	十三	下三、半
山海大理石公司與林大海票款	十三	下三
葉蔭三借款	十四	上八、半
周謨吉與黃植卿等欠款	十四	八、四〇
大成砂石號與方瑞記營造廠票款	十四	上九
德士古煤油公司與朱沛堂欠款等	十四	上九、半
彼得洛夫洋行與利賀切爾保證債務	十四	九、五〇
馬海洋行與合乃富欠租遷讓	十四	上十、十
利威汽車公司與姚志生貨款	十四	上十一
林志松與林郎氏離婚	十四	下二
香港嘉華儲蓄銀行上海分行與香港火腿公司等欠租	十四	下二、半
輪奐公司與洪友發等欠款	十四	二、四五
開泰焦炭廠與振泰煤號等貨款	十四	下三、廿
周吳氏與傅霖卿存款	十四	下三
上海綢業銀行與張鼎借款	十四	下三、念
徐培元等與公興存等確認合夥	七	上九、半
振蘇磚瓦公司與黃鶴鳴票款	七	上十一
綺新綢莊與九新申莊貨款	七	十一、念
惠中商業儲蓄銀行與黃光益借款	七	上十、半
吳林珠瑞等與沈越聲侵占民訴	七	上九

▼第一特區法院（刑事案件）

案由	法庭	時刻
老閘捕房訴殷選奇等傷害	一	上九
黃子才等賭博上訴	一	下二
楊阿四過失傷害上訴宣判	一	下二
譚天妨害名譽上訴宣判	一	下二
王炳郎等竊盜	八	上十
蔡明生侵占	八	上十、十
王大郎竊盜	八	上十、念
祝王弟傷害	二	上九
王慶富訴雷福生等詐欺等宣判	三	下二
陳小妹訴吳國治等傷害	三	下二
石昌源訴張子泉公共危險	三	下二、半
周阿香訴王學權僞造文書	三	下三
楊積富等强盜宣判	三	上九
繼克脫邱義十夫竊盜	三	上九
閔德福强盜	三	上九
張正高竊盜	三	上九
毛萬如等傷害上訴宣判	一	上九
貝學海詐欺上訴	一	下二
羅木助等訴李吉人詐欺	五	下二
鈕維新訴毛新兆詐欺濫發支票	五	下二
黃明章訴殷信之濫發支票	五	下二
陳守謙訴王氷生傷害	五	二、二〇
陳叔基訴江啓發夫人濫發支票	五	二、三〇
杜南山訴唐永梅濫發支票	五	二、三〇
屠阿三訴嚴有德等傷害	五	下三
陶魁記等訴王松茂詐欺	五	二、五〇
戴本耀訴吳鯤詐欺濫發支票	五	下三
尼古萊雅新司基訴吳洪桃等過失傷害	九	下二
錢梯舟訴許耀宗詐欺	九	下二
周培福訴陳景軒詐欺	九	下二、半
張采鳳訴周錫根等傷害	九	二、一刻
孫少記訴姚福基詐欺	九	下二
姚冬林訴成海珊濫發支票	九	下二、半
虹口捕房訴張安子竊盜	五	上九、半
嘉興略捕房訴劉道銀竊盜	五	上九、半

▼第二特區法院（民事案件）

案由	法庭	時刻
開林油漆公司與陳斌雲等貨款	七	九、二〇
佑尼干經租賬房與夏占春欠租	七	九、二〇
奧斯蘭達與愛屋去雄多夫欠款	七	九、四〇
上海商業儲蓄銀行與衞海江欠款	七	上十
黃李氏與黃阿富別居	七	十、一〇
新瑞和洋行與治豐魚行等欠租	七	上十
中西美術公司等與東亞照相公司等貨款	七	上十一
上海商業儲蓄銀行與陳松林保證債務	六	九、三〇
周應時與金友梅等欠租	六	上九
任福林與任沈招弟離婚	六	九、四〇
吳徵與達理欠租	七	一、四〇
丁厚卿與張劍亞交還股單	七	一、五〇
馬文彬與計瑞松貨款	四	二、五〇
凌志鵬與陳伯權等欠租	四	下三
金尙祁與李習森欠租	四	三、一〇
戴仁安與俞元芳貨款	四	三、二〇
唐子炳與橋瑞甫欠款	四	三、三〇
劉小年與陳鑑人設定界線及支付息金	四	三、四〇
姚中甫與竺景生保證債務	四	三、五〇
劉學平與鄧駿聲等借款	四	下四
皮希考洛夫與鐸斯地爾貨款	四	二、一五
言格愛勃拉利石與裘芳利返還物件	四	二、一〇
蔡才葆與蔣樹棣貨款	四	二、二五
李培之與朱貴德欠租	四	二、三〇
解性生與楊錦泰借款	四	二、三五
達確與吳金實等欠租	四	二、四〇
別格力非爾與瓦里點夫人利息	六	二、三〇
信爾與瑪未厘弟新夫人貨款	六	二、三五
張文駿與同益泰昌記號票款	六	二、四〇
吳楊氏與瞿老六借款	六	二、四五
趙福克與勃赫拉赫化驗費	六	二、五〇
雷米迪與斐拉這勃林喀亞借款	六	二、五五
袁納與王衍慶欠租	六	下三
丁興泉與周柳五支付命令異議	六	三、〇五
王良與周嘉福等債務	六	三、一〇
陳治記與張福記等貨款	六	三、一五
吳錫林與陳悅亭等票款	六	三、二〇
陳熙午與鄒恆壽借款	六	三、二五
孫文浩與陳悅亭欠租	六	三、三〇
向季昌與山泰肉莊等貨款	六	三、三五
李維司與王有倫欠租	六	三、四〇
孔捷三與王達明欠租	六	三、四五
石李氏與沈恂如欠租	六	三、五〇
張紹卿與石炳榮貨款	六	三、五五
邊吉司艾棉司與依利尼新耶沙老各夫等欠款	六	下四
鄭謙士與蔣人俊等貨款	六	四、〇五

▼第二特區法院（刑事案件）

案由	法庭	時刻
聶子哲訴曾汝樑妨害自由宣判	二	上九
警務處訴王文泰詐欺	八	上九
警務處訴王耀才等竊盜	八	上九
警務處訴劉訟文竊盜	八	上九
警務處訴姚阿四竊盜	八	上九
警務處訴俞燮全竊盜	八	上九
警務處訴陳玉梅竊盜	八	上九
警務處訴田興初傷害	八	上九
警務處訴何國林搶奪	一	上九
警務處訴錢美春等竊盜	一	上九
警務處訴王秀英鴉片	一	上九
警務處訴曾觀麟詐欺	一	上九
警務處訴石杏林搶奪	一	上九
警務處訴陳阿順等强盜	一	上九
警務處訴黃立青搶奪	一	上九
警務處訴曹玉根竊盜	一	上九
警務處訴邵錫藩背信	二	上九
尹賀治訴李翰記等詐欺	二	上九
顧鑠訴沈兆柏濫發支票	二	上九
趙澤華訴彭令民妨害家庭	二	上九
周展和訴章志順濫發支票	二	上九
達辦雷訴阮貴耀僞造商標宣判	二	上九
陳荇蓀訴王理和妨害名譽宣判	二	上九
鄔文儞等訴陸錦藩返信	二	下二

▼上海地方法院（民事案件）

案由	法庭	時刻
吳養叔與孫有金等貨款	一	十、一〇
徐震江等與朱協義追租	一	一、二〇
金妹妹與金瑞卿存款	一	下二
趙善寶與趙張氏析產	一	下三
張金妹與李玉山脫離關係	二	九、一〇
朱根壽等與季錫祥佃權	二	上九、半
劉泰熙與鬑鴻勛確認買賣無效	二	上十、半
震興公司與趙子鏞借款	二	上十一
潘永昌與張晉元等債務	二	上十一、半
吳友梅與徐宏坤基地	二	下二
沈韶光與郁崇謨等契約	二	下二、半
楊念椿與錢士俊契約	二	下三
陳奎福與李兆岡等租屋	四	上九、半
黃全生與朱俊方基地	四	下一
蕭明石與蕭哲明股款	四	下二
嚴月祥與傅華異議	四	下三
程桂序與黃潤森等欠款	四	下四
浦炎培與曹金寶等租屋	四	下四、半
鄭長松與支楊氏返還車輛	六	上九
朱阿金與傅雲龍租屋	六	上十
楊炳武與陸洪康等抵款	六	上十一
李雲慶與沈元章等欠款	六	下二
謝伯英與陳茹之等欠租	六	下二、半
徐春榮與殷士楨等租屋	九	一、二〇
劉斌與熙銀昇貨款	九	下一、半
奚毓麟與陳仁鑄等借款	九	一、四〇
樵國族會與張海生租屋	九	一、五〇
宋王氏與宋阿月贍養	九	下二
項一知與李士秀票款	九	二、一〇
程德明與顧文翩等租屋	九	二、二〇
陳榮慶與鄭文玉欠款	九	二、二五
吳生記與周尙記等欠租	九	下二、半
吳生記與周茂興等欠租	九	下二
王德生與楊椿庭等借款	九	下三、半
錢母生與胡文華等借款	九	下四
霍星南與楊慶來等借款	九	下四、半
王賚寶與謝文康等賠償	十一	下二
王長寶與嚴正龍等貨款	十一	二、〇五
封元城與王松壽賬款	十一	二、一〇
蔣萊仙與趙鐵如等租屋	十一	二、一五
李嘉開與李嘉俊會款	十一	二、二〇
榮和甫與茅志蓥賠償	十一	二、二五
蕭志良與益大成煤號貨款	十一	二、三〇
俞杏生與許道周等貨款	十一	二、五〇
俞月齋與畢紀春等票款	十一	三、一〇
陸有餘與耿錫金欠款	十一	三、三〇
朱瑞符與徐炳孫欠款	十一	三、四〇
諸錦侯與朱德森等貨款	十一	四、一〇
周文祥與劉錫山會款	十二	一、二〇
王金聲與王永堂等借款	十二	一、三〇
楊源順與丁深源等租屋	十二	一、三〇
平雲甫與唐祥盛米款	十二	一、四〇
王一亭等與王旭村等租屋	十二	一、四〇
鍾禮雲與戴恆順等米款	十二	一、五〇
喬建忠與鄭子良等米款	十二	一、五〇
章合垣與金炳桃貨款	十二	下二
徐明德與王天麟等欠款	十二	二、二〇
梁宗旺與吳桂生會款	十二	二、五〇
劉建中與沈吉蓀借款	十二	下三
胡光熙與周品富貨款	十二	三、二〇
孫鳳亭與王得富等借款	十二	三、五〇
姚英侯與劉元生借款	十三	一、二五
德高悌與陳志濤等欠款	十三	一、三〇
龐文洄與顧實初等保款	十三	一、三五
徐君召與杜玉田欠租	十三	一、四五
傅夢麟與聯信號等貨款	十三	一、五〇
沈叔清與徐錦濤等欠款	十三	一、五五
陳世廣與李世範等借款	十三	二、一〇
閔正清與陳金魁等借款	十三	二、一五
華仁壽與萬源祥欠租	十三	二、二〇
邱虎臣與張玉發債務	十三	二、二五
周長春與叢春揚貨款	十三	二、四〇
道燮大生與陳成章等借款	十三	下三
勤業公司與吳留根等押款	十三	三、一〇
唐貫三與李一峯等租屋	十四	一、二五
徐顧氏與季考生欠租	十四	一、三〇
麥肖生與羅柯氏等借款	十四	一、三〇
朱金和與姚春鰥借款	十四	一、三五
許鼎昌與趙永泉等抵款	十四	一、四〇
祁能榮與劉邦良借款	十四	一、四五
火蘦記與何季平存款	十四	一、五〇
趙錫卿與閘國安借款	十四	一、五五
元和承號與羣鳳嶺等貨款	十四	下二
白金生與王在陵等欠款	十四	二、一〇
梁玉麟與徐其昌等欠租	十四	二、二〇
陳松盛等與俞國樑等貨款	十四	二、四〇
楊春富與吳碩夫等借款	十四	下三
陳元亨與謝連生欠款	十四	三、二〇
臧福元與張鴻勒借款	十四	三、四〇

▼上海地方法院（刑事案件）

案由	法庭	時刻
陳倪氏訴鄭寶生妨害自由	三	九、三〇
陳响林竊盜	三	九、四〇
宰筱成侵占	三	上十
陳錫衛詐欺	三	下二
魯阿坤等妨害家庭詐欺	三	下二
趙金生過失致人死	三	二、三〇
彭道坤竊盜	三	下三
陳海雙傷害人致死	三	三、三〇
邱金發侵占	三	三、四〇
韋文卿訴周寶昌妨害行使權利	五	九、三〇
趙儀貞訴萬徐氏誹謗	五	上十
朱妙根誣告	五	上十
姚福林過失致人死	五	上十、半
劉阿德竊盜	五	上十
程寶文訴趙阿桂詐欺	五	下二
孫良岩訴馬愛百詐欺	五	下三
蔣有華發掘墳墓	五	下四
莊和尙妨害婚姻	五	三、三〇
陳有根等妨害婚姻	九	十、三〇
陳成德傷害	九	十、四〇
吳振隆等鴉片	十	上十
叢青陽誣告	十	上十
米阿菊搶奪	十	上十
唐周氏妨害婚姻	十	上十
張胡氏等毀損	十一	九、三〇
陸道安等詐欺	十一	九、四〇
仁義洗染公司印花稅	十一	上十
楊兆生詐欺	十一	上十、半
陳載童傷害	十二	上十
李元年等傷害	十二	上十、半
陳齊氏贓物	十三	上九、半
彙康洗染公司老闆漏貼印花	十三	上十
張如鑑等通姦傷害	十三	上十
鼎豐肥皂廠等印花稅	十二	上九、半
譚德明訴憫傳松侵占	九	上十

復旦大學

法軌週刊

張志讓

法律學系同學會編輯

第五十八期 每星期一出版

如何普及法識

林廷柯

在前期本刊，我曾主張法律智識應積極地普極於全民，其目的無非希望在積極方面使人人知法而不至於誤蹈法網，以免本身的痛苦，并減少擾亂社會安寧的秩序的因素，漸推國家入郅治之域•

現在，我再提出普及法律智識的方法，與高明共商討之，或許會把璞玉引出來•

我曾主張普極法律智識，應從筆尖和口頭兩方面着手，現在就從這兩辦法申而論之：

如何運用筆尖來普及法律智識？有數種方法：一把法律小說化，二把法律標語化；三把法律廣告化；四把法律傳單化•再分開來說：

怎樣把法律小說化呢？就是用最淺現的文字極趣味的事實來托出法律的內容•誘導人民法域•

怎樣地把法律標語化呢？例如將違警罰第五十二條第六款「踐踏他人田園或牽入牛馬者」處五日以下之拘留或五元以下之罰金的規定，製成標語，遍貼鄉間；或將同法第四十條第二款「損壞郵務專用物件情節輕微者」處五日以下之拘留或五元以下之罰條的規定，製成標語，張掛通衢；依法輪流遞換，引起人民的注意，俾警惕而遵守是•

怎樣把法律廣告化呢？就是將法律依廣告的格式，輪流散登報章雜誌，如是日積月累，法律智識自可充實•

怎樣把法律傳單化呢？就是把法律擇要印成傳單的方式，散佈給全國人民是•

上面四種方法•或許有人看過認爲很可笑；或許也有人以爲強人人而知法，事所難能；更許有人將謂法條浩如烟海，那裏辦得到的，那麼我就答覆：凡有益於國家人民的，雖事難如登天，亦應設法實行，反是，雖易如反掌，也無幹的價值，繼續講下去吧：

如何運用口頭來普及法律智識？也有幾種方法：一把法律評話化；二把法律歌唱化；三把法律戲劇化；四把法律宗教化，也有按次說明的必要：

評話是工餘休息時間中最有價值而且最普遍性的一種消遣工具，茶一盡，椅一張，傾而靜聽，沁入肺腑，永誌不忘；把淺顯的普遍的易犯的法律透入評話的材料中，這就是法律評話化•

歌唱是人們的本性，同時也是人類生活過程中不可缺少的東西；把和個人社會最影響的法律譜入歌曲，朝夕唱和，亦知警惕，這就是把法律歌唱化•

戲劇差不多成爲調劑人類生活的一大工具，其對於民衆的刺激力比其他還強而有力，能夠把法律編入劇本，這何異社會的縮影，應賞應罰，明如指掌，這不是普及法識的一個很好的辦法嗎？這就是法律戲劇化的•

最後，縱觀我國民衆，受耶教士，佛教士，雜教士等憑他們三寸不爛之舌的宣傳，居然給民衆極深刻的印象，考他們祗給我民衆以無形的空洞的制裁，民衆竟居然貼服，不敢造次；現在假如給民衆有形的實際的抵裁的宣導，諒也不見得沒有相當的效力；還就是法律宗教化罷了•

也許有人｜說不定大多數看了會嗤笑：「犯罪的增加，並非民衆不知法的原因，實是經濟環境迫之使然，不從基礎上加以補救，偏事皮毛上的吹求，誠是舍本逐末之圖」•不錯•爲盜爲匪者，誰都曉得是要檢饒所頭的，彼知之，猶犯的，受經濟所驅策的緣故，不過，經濟力與犯罪爲唯一的因果關係，早會有人非議；况事實上爲盜匪的並不都是窮光蛋；即再退一步言，窮光蛋除爲盜爲匪外，並無其他正當的謀生出路嗎？這不能不歸咎於其本身自幼即與國法的關係太薄弱的緣故•

也許有人反對說：「尊嚴的國法，拿來當做逢場作戲的文章，豈不丟醜」？是的，我國從前的毛病，就是在把法律看得太神祕，把國法看得太尊嚴，把國法當做上層階級的人的御用品，大多數的中下層階級的民衆不得知，也不應知，這是多麼不合情理，違反潮流的一回事呀！所以，總理的三民主義｜平等主義就是打破這種思想•並且，照理說，法律既然是人類社會的規範，在此規範內的被規範者就應該個個明瞭規範才行，這好比希望一校內的學生不犯校規，非把校規先期劃切示論不可；所以要想國中犯法者減少，法律智識有積極普及的必要是毫無疑義了•若使人人能依法而行，社會秩序自安甯，這好比來往如織的事輛各循執道而行不發生糾紛然，這是淺現而且可能的事實，誰都能理想得到的•

末了，在這教育閉塞，文盲載途的現在，在這法律和民衆關係這樣淡薄的現在，在這新生活運動將次實行後的將來，非普及法律智識於全民，俾所遵循，以收最後的成功不可，這是作本文的動機•

小言論

法部維持法律系畢業生案

（夏伯坤）

報載司法部維持法律系畢業生案，呈准舉行司法官臨時考試，選才與能，意義至佳；然其令人不能同情而堪以懷疑者亦有二焉：

一即嘗聞孔子曰：『名不正，則言不順』•就『法部維持法律系畢業生案』一語之字面上觀之，余覺『維持』二字甚有不妥焉•夫我國，萬事無成，百業破產；推其原因，不外黃鐘毀棄，瓦釜雷鳴，懷才者不遇，而無能者彈冠之所致也，斬鋼截鐵，一律考試之，此不徒足以裨益於實際，亦且總理當日之初衷也•今當局意及執行是一舉之影響於吾國整個之司法前途者至深且大，不祗僅爲維持法律系畢業生之飯碗問題已也•故余之意，與其謂爲維持法律系畢業生案，勿寧謂爲維持吾國整個之司法前途案，而當局昧於大義，乏於思慮，竟致造成如此不正之名，雖是對於吾輩法律系之學生表示甚仁，然不免有因名失旨之愆也•

二即『議而不決，決而不行』•此爲中國人通常公認之病態，今日之中國中，有昨任此部長，今任彼部長，明日又調充某機關要人，而造其本身成爲萬能博士者——有西遊記孫悟空七十二變之概，亦有毫無軍事常識，提倡不抵抗主義，喪失國領五分之一，而仍高爵貴職身任副司令者，如此形形色色，其緣皆由於俗諺『貴人提攜』之一語而釀成，若不加以嚴格之考試以及偌大之淘汰，何以發聾振聵？何以救亡圖存？此情此景，昔日總理已見之於前，現在當局又察之於後，吾希當局能知行合一，具子路無宿諾之精神，自法官考試着手，推而及於各界•至若仍爲決而不行，知祗於言，亦不過又是宜傳政治向老百姓放放響炮而已•

自然人權利能力的取得和消滅

王哲夫

動物必須適應於自然界，才能生存，人類當然也要遵守這條規律；但人類的適應過程，與其他一切動物的適應過程，有重大的差異：動物適應自然界，是屈服於自然界；而人類呢？是使自然界屈服了自己；這就是說：當適應自然界的時候，人類並不改變其自然的官能，而是造成人爲的官能•總之：人類的適應不是被動的和生理的，而是自動的和技術的•所以在這錯綜複雜麗大的社會裏，極其顯著極其活動的份子，除了人類以外，誰佩担當這個名詞呢？人：既然是極其顯著極其活動的份子•一個國家，假如沒有法律來限制他，結果必致以強陵弱，常起紛擾•因此！人的權利能力，是値得最可注意的一件事了！一個人有了權利能力，即取得享受權利與負担義務的資格•可以說：權利能力乃是人之第二生命，假如一個人，沒有權利能力，就是他的身體，恐怕也不能屬於他了！所以沒有權利能力的人，便不能生存，簡直不能算是一個人；爲什麼呢？因爲沒有權利的人，他就要爲其他有權利能力的人使用了，作爲財物；亦可作爲買賣的標的；隨人之所欲爲，甚而至於要殺則殺之，法律也是不予以保護的，這樣的人，談到什麼生活？就是生存着！又有什麼意義呢？那末！與那些禽獸有何差異呢？還談什麼人類共同生存呢？這種的社會，成了什麼社會？什麼國家？不知要混亂到怎樣的地步了！所以法律對於權利能力特爲強制的規定，不僅當事人不得任意抛棄，讓與，創設，亦不得加以限制或變更，可見權利能力與人有重要性了！

所以凡是一個自然人，就有取得權利能力的資格•無論男女老幼，均得爲權利的主體，由此可知凡是人均有權利能力，但有權利能力之人，未必均有行爲能力，權利能力的存在，並不以有行爲能力爲前提，行爲能力之發生，却以有權利能力爲先決•德國學者稱之爲「人格者」，法法系及日本民法稱之爲「私權的享有」，這種權利能力的意義如何？及其如何取得？如何消滅？玆分述於下：

權利能力的意義：簡單的說：即以享受權利爲職分的資格•換言之，就是能夠發生法律上享受權利的資格，其權利能力有區分爲公權能力和私權能力兩種，民法所規定的權利能力，乃指後者而言，公權：非達到法定的年齡不能享有•私權：自然人一出生後，即行取得•又有分爲一般的權利能力與特定的權利能力兩種：一般權利能力，爲對一般權利得享有之資格；特定權利能力，爲對於特定權利得享有之資格，若依照此說，無論自然人，或法人，中國人或外國人，就一般的權利能力，均爲平等；就特定的權利能力，實有差異，但是，此所謂權利能力，係指前者而言：

權利能力的取得：胎兒全部與母體分離，即取得自然人的資格，自然人當包括變態的人類•即畸形兒或變形兒，亦即取得自然人的資格｜｜權利能力•法律所謂出生，胎兒與母體分離後，尙須爲生存，始爲出生，如死產及流產，當不得謂爲出生，出生後即可開始取得權利的享有•故我民法第六條明定：「人之權利能力，始於出生」•再第七條：「胎兒以將來非死產爲限，關於其個人利益之保護，視爲既已出生」•拿來研究，與第六條意義完全不同，這裏專指胎兒尙未脫離母體，法律上認爲他有權利能力，藉以保護胎兒利益耳！各國立法例頗不一致，有採絕對主義•凡屬胎兒之利益，均視爲既已出生，如羅馬法及奧荷瑞諸國民法是•（普國普通法一部一一條，奧民二二條，荷民三條，瑞民三一條二項）•有採相對主義，凡胎兒應加保護之利益，均以法律特定之如德日民法是•（德民八四四條四項，一〇二三條，日民七二一條，九六八條，九九三條，一〇六五條）•絕對主義係概括的規定，不免失之太寬，自易發生流弊，但相對主義，僅認胎兒有損害賠償請求權，遺產繼承權及受遺權，仍不能保護胎兒全部之利益，又失之過窄•故我國民法係做前者，以胎兒將來不是死產爲限，關於其個人的一切利益，受法律上無限制的保護，與巳出生同•惟胎兒出生不幸爲死體，依法當然溯及未出生前，消滅其權利能力，是卽所謂附解除條件的權利能力，亦卽自然人取得權利能力的原因•

權利能力的消滅：卽以死亡爲消滅的唯一之原因，故我民法第六條明定：「人之權利能力，始於出生，終於死亡」•其權利能力僅能存續於自出生以迄死亡爲止•是與瑞士民法第三一條所明定的意義相同，照此規定自然人權利能力，自因死亡而消滅，惟此所謂死亡•法律上有兩種，一爲自然人的死亡，如病故是•一爲法律上的死亡，如死亡宣告是：死亡在法律上叫做權利能力的終期，所謂自然的死亡，卽自然人呼吸斷絕，心臟止動之謂也•所謂宣告死亡，卽自然人離開住所或居所，經過法定年限，音訊毫無，無法調查；於是法院因利害關係人之聲請宣告其死亡，不問爲自然死亡或法律死亡，總而言之，其死亡皆爲消滅權利能力的原因•

關於權利能力的始期與終期，各國立法例規定不同，有定始期與終期者，有僅訂其始期而略終期者，我國民法取採前者，規定「人之權利能力，始於出生，終於死亡」•故自然人自出生起，以至死亡，均在權利能力繼存在之狀態中也！

志錢承緒連帶負担五分之四 被上訴人負担五分之一 ▲江蘇姚衡臣與華蓋建築事務所請求償還欠款上訴事件（主文）原判決及第一審判決命上訴人向被上訴人連帶給付五百元本利及負担訴訟費用部分廢棄 被上訴人對上訴人其他上訴請求連帶給付五百元本利之訴及上訴人其他上訴均駁回 各審訴訟費用由上訴人連帶負担五分之四 被上訴人負担五分之一 ▲湖北曾省吾等與李連芳請求返還財禮聲請訴訟救助抗告事件（主文）抗告駁回抗告訴訟費用由抗告人等負担 ▲湖北居憲生與伍友福請求賠償損害 聲請訴訟救助抗告事件（主文）抗告駁回抗告訴訟費用由抗告人負担 ▲四川余澤民等與李三鳳堂求償債務上訴事件（主文）上訴駁回第三審訴訟費用由上訴人等負担 ▲四川熊瑞廷與鄭德芝請求退還紅利上訴事件（主文）上訴駁回第三審訴訟費用由上訴人負担 ▲江蘇韓李生與韓聯珠執行異議上訴事件（主文）上訴駁回第三審訴訟費用由上訴人負担 ▲浙江裘子宏與謙吉履記莊 請求償還欠款上訴事件（主文）上訴駁回第三審訴訟費用由上訴人負担 ▲湖北馮建純與田國本等確認房屋共有及撤銷買賣契約抗告事件（主文）抗告駁回抗告訴訟費用由抗告人負担 ▲浙江馬志芳與愼崔氏 聲請假扣押抗告事件（主文）抗告駁回抗告訴訟費用由抗告人負担 ▲浙江潘一鳴與吳源泉求償欠款 上訴聲請訴訟救助事件 聲請駁回 聲請訴訟費用由聲請人負担 ▲浙江楊芳初與張芾南等求償債務再審上訴事件（主文）上訴駁回第三審訴訟費用由上訴人負担 ▲江蘇陳鳳石與孫振武求償票款上訴事件（主文）上訴駁回第三審訴訟費用由上訴人負担 ▲河北陳邢志英與陳良伯等請求贍養等費上訴事件（主文）上訴駁回第三審訴訟費用由上訴人負担 ▲河北陳邢志英與陳良伯等 請求贍養等費上訴聲請訴訟救助事件（主文）准予訴訟救助 ▲河北陳良伯與陳邢志英 請求贍養等費上訴事件（主文）上訴駁回第三審訴訟費用由上訴人負担 ▲江西舒輪卿與晏五桂堂等異議上訴事件（主文）原判決廢棄發回江西高等法院更爲審判 ▲河北劉鳳鳴等與金世奇等請求退還村款上訴事件（主文）上訴駁回第三審訴訟費用由上訴人等負担 ▲福建張是桂與薛餘號求償債務上訴事件（主文）原判決廢棄發回福建高等法院更爲審判 ▲福建張是桂與嚴師課等 確認股東上訴事件（主文）原判決廢棄發回福建高等法院更爲審判 ▲四川張光忠等與張光興等 確認坟地抗告事件（主文）抗告駁回抗告訴訟費用由抗告人等負担 ▲浙江吳慶恩等與葉吳氏求償債務抗告事件（主文）抗告駁回抗告訴訟費用由抗告人負担 ▲浙江吳慶恩等與葉吳氏求償債務再抗告事件（主文）再抗告駁回再抗告訴訟費用由再抗告人負担 ▲江蘇王逢年與陳秋山等確認退股假處分再抗告事件（主文）再抗告駁回再抗告訴訟費用由再抗告人負担（三月十五日）▲山東葛景明等與王成新求償債務上訴事件（主文）原判決除張繼生應負償還數額及葛景明部分外廢棄 發回山東高等法院更爲審判 ▲湖北郭松喬與黃秀伯存款不分之上訴駁回第一分院更爲審判 ▲湖北張繼生就上開除外部分服撤銷救助再抗告事件（主文）再抗告駁回 ▲湖南曹錦盛等與王炳炎 請求恢復會籍及賠償損害上訴事件（主文）上訴及附帶上訴均駁回第三審訴訟費用由兩造各自負担 ▲湖南蔣何氏與蔣羅氏請求確認立嗣成立上訴事件（主文）上訴駁回第三審訴訟費用由上訴人負担 ▲江蘇杜慶文與梁冠明等求償債務上訴事件（主文）上訴駁回第二審訴訟費用由上訴人負担 ▲四川陳曾氏與馬紹伯等確認立嗣上訴事件（主文）上訴駁回第二審訴訟費用由上訴人負担 ▲四川張胡氏等與金萬炳等承繼及債務糾葛上訴事件（主文）原判決維持第一審判決命金萬炳給付喪葬費之部分廢棄上訴人之上訴及在第一審就上開部分所爲之反訴均駁回 第三審訴訟費用由上訴人負担 ▲安徽吳寶珊等與甯石羅等請求分担債務上訴事件（主文）原判決廢棄發回安徽高等法院第一分院更爲審判（三月十六日）▲四川劉仕瑤因與陰左氏買賣田產上訴事件（主文）原判決關於命劉仕瑤補給陰左氏第一次出賣田產價價及雜費以外之部分均廢棄發回四川高等法院更爲審判 劉仕瑤之上訴駁回 ▲江蘇許學瀛因與許氏聯名請求分撥遺產上訴事件（主文）上訴駁回第三審訴訟費用由上訴人負担 ▲江蘇一分王貽孫因與唐叔睿債務執行再抗告事件（主文）再抗告駁回 再抗告訴訟費用由再抗告人負担 ▲山西一分鄭培林因與黃懋德求償債務上訴事件（主文）判決廢棄發回山西高等法院第一分院更爲審判 ▲江蘇盛桂生因與惠敏

伯請求濮讓房屋抗告事件（主文）抗告駁回抗告訴訟費用由抗告人負担 ▲湖北陸鹽號因梅雲峯等求償債務聲請假扣押再抗告事件（主文）再抗告駁回再抗告訴訟費用由再抗告人負担 ▲湖北漢口大沙光鉅請求分割遺產聲請假處分再抗告事件（主文）再抗告駁回再抗告訴訟費用由再抗告人負担 ▲江蘇一分沙寶璋因與吳希恕等請求分析家產上訴事件（主文）原判決關於著吳希恕分給吳世怡等家產及命兩造分担訴訟費用之部分廢棄發回 河北高等法院第一分院更爲審判 ▲河北一分吳希恕因與吳世怡等請求分析家產上訴事件（主文）上訴駁回第三審訴訟費用由上訴人負担 ▲浙江陳有德因與汪冀軒等 請求償還欠款抗告事件（主文）抗告駁回抗告訴訟費用由抗告人負担 ▲福建合萬哲因與陳德光確認東聲請補送判決再抗告事件（主文）再抗告駁回再抗告訴訟費用由再抗告人負担 ▲浙江陸琴生因與顧唐氏 請求交還房契聲請訴訟救助事件（主文）聲請駁回聲請訴訟費用由聲請人負担 ▲湖南周裕既因與道平公祠請求返還田租及契據並給付租穀上訴事件（主文）上訴駁回第三審訴訟費用由上訴人負担 ▲安徽一分王受之因與馬方九確認抵押權抗告事件（主文）抗告駁回抗告訴訟費用由抗告人負担 ▲安徽一分馬方九因與丁澤普確認抵押權再抗告事件（主文）再抗告駁回再抗告訴訟費用由再抗告人負担 ▲江蘇孫德壽與吳文生因過失致死附帶民事訴訟上訴事件（主文）上訴駁回第三審訴訟費用由上訴人負担 ▲江蘇張海濤因與張澤鴻爲債務執行再抗告事件（主文）原裁定廢棄發回江蘇高等法院更爲裁定 ▲河北盧仲升等與盧馬氏請求入譜上訴事件（主文）上訴駁回第三審訴訟費用由上訴人負担 ▲河北李王氏與李廷耀請求離婚上訴事件（主文）上訴駁回第三審訴訟費用由上訴人負担 ▲浙江潘意誠等與吳興湖業公會求償存款上訴事件（主文）上訴及附帶上訴均駁回第三審訴訟費用由兩造各自負担 ▲江西李祖煊與李慶雲請求返還遺產上訴事件（主文）上訴駁回第三審訴訟費用由上訴人負担 ▲浙江周阿慶等與魯麟祥行求還貨價並賠償損害上訴事件（主文）上訴駁回第三審訴訟費用由上訴人負担 ▲浙江周星市與聚豐錢莊因給付保證債務再審抗告事件（主文）抗告駁回抗告訴訟費用由抗告人負担 ▲湖北劉承空因與祝大海確認房屋所有權聲請訴訟救助抗告事件（主文）抗告駁回抗告訴訟費用由抗告人負担 ▲福建陳昭鼎等因與永成錢莊求償債務抗告事件（主文）抗告駁回抗告訴訟費用由抗告人負担 ▲江蘇劉瑞唐因與丁子盈求償欠款抗告事件（主文）抗告駁回抗告訴訟費用由抗告人負担 ▲湖北魯沛霖因與中國銀行爲執行異議聲請訴訟救助抗告事件（主文）抗告駁回抗告訴訟費用由抗告人負担 ▲江蘇羅雁峯因與武向辰 求還借款聲請延展補正期間事件（主文）聲請駁回 聲請費用由聲請人負担 ▲江蘇徐阿毛因與謝久求償抵押欠款抗告事件（主文）抗告駁回 抗告訴訟費用由抗告人負担 ▲湖南廖尹氏等與廖柱榮等請求返還錢款租谷及捐租上訴事件（主文）上訴駁回第三審訴訟費用由上訴人負担 ▲湖南廖潤芝廖尹氏等 請求返還錢款租谷及捐租上訴事件（主文）上訴駁回第三審訴訟費用由上訴人負担 ▲湖南廖柱榮等與廖尹氏等請求返還錢款租谷及捐租上訴事件（主文）上訴駁回第三審訴訟費用由上訴人負担 ▲湖南廖松芝公等與廖尹氏等請求返還錢款租谷及捐租上訴事件（主文）上訴駁回第三審訴訟費用由上訴人負担 ▲湖南廖萬康與廖尹氏等請求返還錢款租谷及捐租上訴事件（主文）上訴駁回第三審訴訟費用由上訴人負担 ▲湖南廖壬林與廖尹氏等請求返還錢款租谷及捐租上訴事件（主文）上訴駁回第三審訴訟費用由上訴人負担 ▲湖北侯慶甫與陳典五求付票款上訴事件（主文）上訴駁回第三審訴訟費用由上訴人負担 ▲河北孔連生與新華書社 求償貨款上訴事件（主文）上訴駁回 第三審訴訟費用由上訴人負担 ▲江蘇劉定記與日本興業銀行爲參預分配異議上訴事件（主文）上訴駁回第三審訴訟費用由上訴人負担 ▲福建鄭寶好與天元銀莊 並求償債務上訴事件（主文）上訴駁回第三審訴訟費用由上訴人負担 ▲山東劉宜之與喬紀南求償債務上訴事件（主文）上訴駁回第三審訴訟費用由上訴人負担 ▲江蘇沈金海等與徐潘氏求償欠款上訴事件（主文）上訴駁回第三審訴訟費用由上訴人等負担 ▲江蘇程霖生與春元錢莊求償欠款上訴事件（主文）上訴駁回第三審訴訟費用由上訴人負担 ▲江蘇陳石年與沈張氏等請求交還契據帳簿上訴事件（主文）上訴

駁回第三審訴訟費用由上訴人負担 ▲安徽唐雲門與唐直卿請求解除賣契約上訴事件（主文）上訴駁回第三審訴訟費用由上訴人負担 ▲江蘇楊桂福與楊唐氏請求返還方單及分產並償墊款上訴事件（主文）上訴駁回第三審訴訟費用由上訴人負担 ▲江蘇徐壽慶等與大成綢莊並求償債款上訴事件（主文）上訴駁回第三審訴訟費用由上訴人負担 ▲江蘇潘雲卿與尚綱堂請求排除基地侵害上訴事件（主文）上訴駁回第三審訴訟費用由上訴人負担 ▲湖南陸伯新與高子軒求償債務上訴事件（主文）上訴駁回第三審訴訟費用由上訴人負担 ▲浙江阮頁與陳粹明請求確認婚姻無效上訴事件（主文）上訴駁回第三審訴訟費用由上訴人負担 ▲福建吳芳棒等與中國銀行求償債務聲請訴訟救助抗告事件（主文）抗告駁回抗告訴訟費用由抗告人等負担 ▲安徽陳陶氏與陳李氏確認產權聲請飭令續訊事件（主文）聲請駁回聲請費用由聲請人負担 ▲江蘇劉祿生因與周壽甫求償債務聲請訴訟救助抗告事件（主文）抗告駁回抗告訴訟費用由抗告人負担 ▲江蘇茅掌因等因與葉堯求還基地聲請延展補正期間事件（主文）聲請駁回聲請費用由聲請人負担 ▲江蘇劉錦金因與唐潤瑞爲婚約涉訟聲請延展補正期間事件（主文）聲請駁回聲請費用由聲請人負担 ▲福建林衛等因與葉新年求償票款聲請訴訟救助抗告事件（主文）抗告駁回抗告訴訟費用由抗告人等負担（三月念八日）

▼刑事裁判

▲浙江呂善述等殺人上訴案（主文）原判決關於呂善述呂善惠部分撤銷發回浙江高等法院更爲審判 ▲浙江金九成相姦上訴案（主文）上訴駁回 ▲浙江周春生殺人上訴案（主文）原判決撤銷發回浙江高等法院第一分院更爲審判 ▲江蘇成闕實等賭博等罪上訴案（主文）原判決關於成闕實傷害罪刑及第一審判決關於成闕實傷害人身體處有期徒刑二月合以原判撤銷 執行部分均撤銷 意圖營利供給賭博場所罪所處之刑執行徒刑四月 罰金五十元罰金如易科監禁以一元折算一日 其他上訴駁回 ▲河北劉蔭槐等誣告等罪附帶民訴上訴案（主文）原判決關於劉蔭槐部分 撤銷發回河北高等法院更爲審判其他上訴駁回 ▲河北劉蔭槐等誣告等罪附帶民訴上訴案（主文）上訴駁回 ▲江西朱金輝行使僞幣等罪上訴案（主文）原判決撤銷發回江西高等法院更爲審判 ▲河北李浦強盜上訴案（主文）上訴駁回 ▲江西朱玉等殺人上訴案（主文）原判決撤銷發回河南高等法院更爲審判 ▲山東張如恒等殺人上訴案（主文）原判決撤銷發回山東高等法院更爲審判 ▲浙江周連瑞侵占上訴案（主文）原判決關於刑事部分撤銷發回浙江高等法院更爲審判 ▲浙江周連瑞侵占附帶民事訴訟之部分撤銷發回浙江高等法院更爲審判 ▲江蘇丁恆榮擄人勒贖上訴案（主文）原判決關於丁恆榮罪刑部分撤銷發回江蘇高等法院第一分院更爲審判 ▲安徽生玉勝強盜上訴案（主文）原判決關於沒收部分撤銷 其餘之上訴駁回 ▲山西郝聚海販賣鴉片上訴案（主文）原判決關於郝聚海罪刑部分撤銷 郝聚海公訴不受理 ▲江蘇趙全堂殺人上訴案（主文）上訴駁回 ▲山東趙壽亭教唆預謀殺人上訴案（主文）原判決撤銷發回山東高等法院更爲審判 ▲河北年慶林幫助擄人勒贖上訴案（主文）上訴駁回 ▲河北年慶林幫助擄人勒贖附帶民事訴訟上訴案（主文）上訴駁回 ▲湖北李德綿等殺人上訴案（主文）原判決撤銷發回湖北高等法院更爲審判 ▲浙江周見標預謀殺人上訴案（主文）原判決撤銷發回浙江高等法院更爲審判 ▲湖北劉澤明竊盜上訴案（主文）原裁定關於附帶民事訴訟部分撤銷發回其他抗告駁回 ▲山西安世植因告發王雋魁侵占上訴案（主文）原判決撤銷發回山西高等法院更爲審判 ▲陝西韓兆鵬私禁等罪原檢察官聲請移轉管轄案（主文）本件第二審管轄移轉於陝西高等法院（三月十三日）▲江蘇錢永紫因強盜上訴一案（主文）上訴駁回 ▲浙江詹鳳鳳因搶奪上訴一案（主文）原判決撤銷發回浙江高等法院更爲審判 ▲湖南李賢序因殺人上訴一案（主文）原判決撤銷發回湖南高等法院更爲審判 ▲河北吳春蓮因危害民國上訴一案（主文）上訴駁回 ▲浙江應根土等因殺人上訴一案（主文）上訴駁回 ▲河北張呂氏等因預謀殺人等罪上訴一案（主文）原判決撤銷發回河北高等法院更爲審判 ▲安徽吳啟松因預謀殺人等罪上訴一案（主文）原判決撤銷發回安徽高等法院第二分院更爲審判 ▲江蘇季如蘭因殺人上訴一案（主文）原判決撤銷發回江蘇高等法院第一分院更爲審判 ▲河北路玉嶺擄人勒贖罪刑及刑之執行部分撤銷 路玉嶺擄人勒贖處有期徒刑十五年褫奪公權十五年合並執行有期徒刑十五年褫奪公權十五年 以原處共同連續意圖爲自己不法之所有以詐術使人交付所有物罪刑執行徒刑十五年褫奪公權十五年裁判確定前羈押日數以二日抵徒刑一日其他上訴駁回 ▲浙江王金山等妨害自由上訴一案（主文）原判決關於王金山方興富部分撤銷發回浙江高等法院更爲審判 ▲河北愛司克過失致人死上訴一案（主文）上訴駁回 ▲湖南劉吉生預謀殺人原審檢察官及被告均上訴一案（主文）原判決關於劉吉生部分撤銷發回湖南高等法院更爲審判 ▲浙江毛裕生危害民國等罪上訴一案（主文）原判決關於殺人罪刑及刑之執行部分均撤銷發回浙江高等法院更爲審判其他上訴駁回 ▲河北張福同擄人勒贖等罪上訴一案（主文）原判決關於張福同擄人勒贖部分及刑之執行部分均撤銷發回河北高等法院 ▲江蘇朱元仁預謀殺人上訴一案（主文）原判決關於朱元仁部分撤銷發回江蘇高等法院第二審之 其他上訴駁回 ▲山西趙萬西販賣鴉片上訴一案（主文）原判決關於趙萬西部分撤銷發回山西高等法院第一分院更爲審判（三月十四日）▲湖南王化龍等僞造文書上訴一案（主文）原判決撤銷發回湖南高等法院更爲審判 ▲江蘇周應龍擄人勒贖上訴一案（主文）原判決撤銷發回江蘇高等法院第二分院更爲審判 ▲河北閻振發盜竊上訴一案（主文）原判決撤銷發回河北高等法院更爲審判 ▲山東謝白明等強盜上訴一案（主文）上訴駁回 ▲江蘇李銀華強盜上訴一案（主文）原判決及第一審判決均撤銷本件不受理 ▲河北趙丙寅預謀殺人上訴一案（主文）原判決撤銷發回河北高等法院更爲審判 ▲江蘇朱須禱擄人勒贖上訴一案（主文）原判決撤銷發回江蘇高等法院第一分院更爲審判 ▲江蘇姜順龍因賀漢章殺人上訴一案（主文）原判決撤銷發回江蘇高等法院 ▲山東唐安哈上訴一案（主文）上訴駁回 ▲河北賀斌侵害墳墓上訴一案（主文）上訴駁回 ▲福建高等法院檢察官因謝其章褫奪公權七年裁判確定前羈押日數以二日抵徒刑一日 ▲江蘇徐阿金強盜上訴案（主文）原判決撤銷發回江蘇高等法院更爲審判 ▲江蘇朱漢昌販賣鴉片上訴案 ▲湖北謝炳成和誘上訴案（主文）原判決撤銷發回湖北高等法院更爲審判 ▲湖北宗甲榮傷害致人於死上訴案（主文）原判決撤銷發回湖北高等法院更爲審判 ▲湖北劉煥等上訴案 ▲湖南馬賞仔殺人上訴案 ▲安徽魯松之以館舍供人吸食鴉片上訴案（主文）上訴駁回（三月十六日）

二 公示送達 二

□第一特院

▼民事案件

▲五和洋行與郭佩生因支付租金一案茲因被告郭佩生所在不明文件無從送達

▼定期開審

▲陳慈森與楊子雲等因欠租涉訟案件 本院定於四月卅日下午二時開審 ▲周聚興與湯玉麟因貨款涉訟案件 本院定於五月二日上午八時五十分開審 ▲泰豐保險公司與張漢光等因欠款及保證案件本院定於五月二日上午八時三十分開審

□第二特院

▼民事案件

▲希洛考夫與冷合因貨款涉訟一案因被告冷合所在不明文件無從送達 ▲高加索俱樂部與而連加克等因欠款涉訟一案因被告而連加克等所在不明文件無從送達 ▲滋大昶酒行與曹常春因貨款涉訟一案因被告曹常春所在不明文件無從送達

▼定期開審

▲俞連記與俞康恩爲欠租一案因被告俞康恩所在不明文件無從送達定於四月念七日下午二時十分開審 ▲浙江興業銀行信託部與吳醒濂爲欠租一案因被告吳醒濂所在不明文件無從送達定於四月念九日上午九時五十分開審 ▲格達生與嘉喜元等爲借款一案因被告嘉喜元等所在不明文件無從送達定於四月念九日上午九時四十分開審 ▲周杏生與李財源爲票款一案因被告李財源所在不明文件無從送達定於四月念九日上午九時四十分開審 ▲佑尼干與經租賬房與陸鴻道等爲欠租一案因被告陸鴻道等所在不明文件無從送達定於四月念九日上午九時二十分開審 ▲周萬勝與春山等爲交出賬冊一案因被告萬勝如春山等所在不明文件無從送達定於四月念九日上午十時開審